

ΤΕΧΝΙΚΕΣ ΠΡΟΔΙΑΓΡΑΦΕΣ ΕΡΓΩΝ
(ΣΥΜΦΩΝΑ ΜΕ ΤΙΣ ΕΤΕΠ ΟΠΟΥ ΥΠΑΡΧΟΥΝ)

ΒΕΛΤΙΩΣΕΙΣ ΣΤΑ ΔΙΚΤΥΑ ΟΜΒΡΙΩΝ ΚΑΙ ΑΚΑΘΑΡΤΩΝ ΤΗΣ
ΠΕΡΙΟΧΗΣ ΜΠΑΡΑΣ ΤΡΙΚΑΛΩΝ

ΥΠΟΕΡΓΟ Α) ΚΑΤΑΣΚΕΥΗ ΑΝΤΛΙΟΣΤΑΣΙΟΥ ΚΑΙ ΚΑΤΑΘΛΙΠΤΙΚΟΥ ΑΓΩΓΟΥ ΟΜΒΡΙΩΝ

ΥΠΟΕΡΓΟ Β) ΚΑΤΑΣΚΕΥΗ ΚΑΤΑΘΛΙΠΤΙΚΟΥ ΑΓΩΓΟΥ ΟΜΒΡΙΩΝ ΚΑΙ ΔΙΔΥΜΟΥ
ΚΑΤΑΘΛΙΠΤΙΚΟΥ ΑΓΩΓΟΥ ΑΚΑΘΑΡΤΩΝ

ΠΕΡΙΕΧΟΜΕΝΑ

Α. ΠΡΟΔΙΑΓΡΑΦΕΣ ΕΤΕΠ ΚΑΤΑ ΕΛΟΤ

Α.1 ΧΩΜΑΤΟΥΡΓΙΚΑ-ΑΠΟΚΑΤΑΣΤΑΣΕΙΣ

- 1) ΕΛΟΤ ΤΠ 1501-02-01-02-00 ΑΦΑΙΡΕΣΗ ΕΠΙΦΑΝΕΙΑΚΟΥ ΣΤΡΩΜΑΤΟΣ ΕΔΑΦΙΚΟΥ ΥΛΙΚΟΥ
- 2) ΕΛΟΤ ΤΠ 1501-02-02-01-00 ΓΕΝΙΚΕΣ ΕΚΣΚΑΦΕΣ ΟΔΟΠΟΙΑΣ ΚΑΙ ΥΔΡΑΥΛΙΚΩΝ ΕΡΓΩΝ
- 3) ΕΛΟΤ ΤΠ 1501-08-01-03-01 ΕΚΣΚΑΦΕΣ ΟΡΥΓΜΑΤΩΝ ΥΠΟΓΕΙΩΝ ΔΙΚΤΥΩΝ
- 4) ΕΛΟΤ ΤΠ 1501-02-04-00-00 ΕΚΣΚΑΦΕΣ ΘΕΜΕΛΙΩΝ ΤΕΧΝΙΚΩΝ ΈΡΓΩΝ
- 5) ΕΛΟΤ ΤΠ 1501-08-01-03-02 ΕΠΑΝΕΠΙΧΩΣΗ ΟΡΥΓΜΑΤΩΝ ΥΠΟΓΕΙΩΝ ΔΙΚΤΥΩΝ
- 6) ΕΛΟΤ ΤΠ 1501-02-07-02-00 ΕΠΑΝΕΠΙΧΩΣΕΙΣ ΣΚΑΜΜΑΤΩΝ ΘΕΜΕΛΙΩΝ ΤΕΧΝΙΚΩΝ ΕΡΓΩΝ
- 7) ΕΛΟΤ ΤΠ 1501-02-05-00-00 ΔΙΑΧΕΙΡΙΣΗ ΥΛΙΚΩΝ ΑΠΟ ΕΚΣΚΑΦΕΣ ΚΑΙ ΑΞΙΟΠΟΙΗΣΗ ΑΠΟΘΕΣΙΟΘΑΛΑΜΩΝ
- 8) ΕΛΟΤ ΤΠ 1501-02-08-00-00 ΑΝΤΙΜΕΤΩΠΙΣΗ ΔΙΚΤΥΩΝ ΟΚΩ ΚΑΤΑ ΤΙΣ ΕΚΣΚΑΦΕΣ
- 9) ΕΛΟΤ ΤΠ 1501-08-10-01-00 ΕΡΓΟΤΑΞΙΑΚΕΣ ΑΝΤΛΗΣΕΙΣ ΥΔΑΤΩΝ
- 10) ΕΛΟΤ ΤΠ 1501-08-06-08-03 ΑΠΟΚΑΤΑΣΤΑΣΗ ΠΛΑΚΟΣΤΡΩΣΕΩΝ ΣΤΙΣ ΘΕΣΕΙΣ ΔΙΕΛΕΥΣΗΣ ΥΠΟΓΕΙΩΝ ΔΙΚΤΥΩΝ
- 11) ΕΛΟΤ ΤΠ 1501-08-06-08-04 ΑΠΟΚΑΤΑΣΤΑΣΗ ΚΡΑΣΠΕΔΟΡΕΙΘΡΩΝ ΣΤΙΣ ΘΕΣΕΙΣ ΔΙΕΛΕΥΣΗΣ ΥΠΟΓΕΙΩΝ ΔΙΚΤΥΩΝ
- 12) ΕΛΟΤ ΤΠ 1501-05-02-02-00 ΠΛΑΚΟΣΤΡΩΣΕΙΣ – ΛΙΘΟΣΤΡΩΣΕΙΣ ΠΕΖΟΔΡΟΜΙΩΝ ΚΑΙ ΠΛΑΤΕΙΩΝ
- 13) ΕΛΟΤ ΤΠ 1501-05-03-01-00 ΣΤΡΩΣΗ ΕΔΡΑΣΗΣ ΟΔΟΣΤΡΩΜΑΤΟΣ ΑΠΟ ΑΣΥΝΔΕΤΑ ΕΔΑΦΙΚΑ ΥΛΙΚΑ
- 14) ΕΛΟΤ ΤΠ 1501-05-03-03-00 ΣΤΡΩΣΕΙΣ ΟΔΟΣΤΡΩΜΑΤΟΣ ΑΠΟ ΑΣΥΝΔΕΤΑ ΑΔΡΑΝΗ ΥΛΙΚΑ
- 15) ΕΛΟΤ ΤΠ 1501-05-03-11-01 ΑΣΦΑΛΤΙΚΗ ΠΡΟΕΠΑΛΕΙΨΗ
- 16) ΕΛΟΤ ΤΠ 1501-05-03-11-04 ΑΣΦΑΛΤΙΚΕΣ ΣΤΡΩΣΕΙΣ ΚΛΕΙΣΤΟΥ ΤΥΠΟΥ
- 17) ΕΛΟΤ ΤΠ 1501-15-02-01-01 ΚΑΘΑΙΡΕΣΕΙΣ ΣΤΟΙΧΕΙΩΝ ΟΠΛΙΣΜΕΝΟΥ ΣΚΥΡΟΔΕΜΑΤΟΣ ΜΕ ΜΗΧΑΝΙΚΑ ΜΕΣΑ

Α.2 ΣΚΥΡΟΔΕΜΑΤΑ-ΤΕΧΝΙΚΑ ΕΡΓΑ-ΟΙΚΟΔΟΜΙΚΕΣ ΕΡΓΑΣΙΕΣ

- 1) ΕΛΟΤ ΤΠ 1501-01-01-01-00 ΠΑΡΑΓΩΓΗ ΚΑΙ ΜΕΤΑΦΟΡΑ ΣΚΥΡΟΔΕΜΑΤΟΣ
- 2) ΕΛΟΤ ΤΠ 1501-01-01-02-00 ΔΙΑΣΤΡΩΣΗ ΣΚΥΡΟΔΕΜΑΤΟΣ
- 3) ΕΛΟΤ ΤΠ 1501-01-01-03-00 ΣΥΝΤΗΡΗΣΗ ΣΚΥΡΟΔΕΜΑΤΟΣ
- 4) ΕΛΟΤ ΤΠ 1501-01-01-04-00 ΕΡΓΟΤΑΞΙΑΚΑ ΣΥΓΚΡΟΤΗΜΑΤΑ ΠΑΡΑΓΩΓΗΣ ΣΚΥΡΟΔΕΜΑΤΟΣ
- 5) ΕΛΟΤ ΤΠ 1501-01-01-05-00 ΔΟΝΗΤΙΚΗ ΣΥΜΠΥΚΝΩΣΗ ΣΚΥΡΟΔΕΜΑΤΟΣ
- 6) ΕΛΟΤ ΤΠ 1501-01-02-01-00 ΧΑΛΥΒΔΙΝΟΙ ΟΠΛΙΣΜΟΙ ΣΚΥΡΟΔΕΜΑΤΟΣ
- 7) ΕΛΟΤ ΤΠ 1501-01-04-00-00 ΚΑΛΟΥΠΙΑ ΚΑΤΑΣΚΕΥΩΝ ΑΠΟ ΣΚΥΡΟΔΕΜΑ (ΤΥΠΟΙ)
- 8) ΕΛΟΤ ΤΠ 1501-01-03-00-00 ΙΚΡΙΩΜΑΤΑ
- 9) ΕΛΟΤ ΤΠ 1501-01-05-00-00 ΚΑΛΟΥΠΙΑ ΕΜΦΑΝΟΥΣ (ΑΝΕΠΕΝΔΥΤΟΥ) ΕΓΧΥΤΟΥΣΚΥΡΟΔΕΜΑΤΟΣ

- 10) ΕΛΟΤ ΤΠ 1501-08-04-03-00 ΚΑΤΑΣΚΕΥΕΣ ΥΔΡΑΥΛΙΚΩΝ ΕΡΓΩΝ ΑΠΟ ΣΚΥΡΟΔΕΜΑ ΜΕ ΑΥΞΗΜΕΝΕΣ ΑΠΑΙΤΗΣΕΙΣ ΥΔΑΤΟΣΤΕΓΑΝΟΤΗΤΑΣ ΚΑΙ ΑΝΤΟΧΗΣ ΣΕ ΕΠΙΦΑΝΕΙΑΚΗ ΦΘΟΡΑ ΚΑΙ ΧΗΜΙΚΕΣ ΠΡΟΣΒΟΛΕΣ
- 11) ΕΛΟΤ ΤΠ 1501-08-05-01-04 ΘΩΡΑΚΙΣΗ ΕΠΙΦΑΝΕΙΩΝ ΥΔΡΑΥΛΙΚΩΝ ΕΡΓΩΝ ΜΕ ΤΣΙΜΕΝΤΟΚΟΝΙΑ Η ΕΤΟΙΜΑ ΚΟΝΙΑΜΑΤΑ
- 12) ΕΛΟΤ ΤΠ 1501-03-03-01-00 ΕΠΙΧΡΙΣΜΑΤΑ ΜΕ ΚΟΝΙΑΜΑΤΑ ΠΟΥ ΠΑΡΑΣΚΕΥΑΖΟΝΤΑΙ ΕΠΙ ΤΟΠΟΥ

A.3 ΥΔΡΑΥΛΙΚΑ ΔΙΚΤΥΑ-ΦΡΕΑΤΙΑ

B. ΛΟΙΠΕΣ ΤΕΧΝΙΚΕΣ ΠΡΟΔΙΑΓΡΑΦΕΣ

ΑΓΩΓΟΙ ΑΠΟΧΕΤΕΥΣΗΣ ΑΚΑΘΑΡΤΩΝ ΑΠΟ ΣΩΛΗΝΕΣ ΔΟΜΗΜΕΝΟΥ ΤΟΙΧΩΜΑΤΟΣ ΥΨΗΛΗΣ ΠΥΚΝΟΤΗΤΑΣ ΠΟΛΥΑΙΘΥΛΕΝΙΟΥ (HDPE)

1. ΑΝΤΙΚΕΙΜΕΝΟ

Η παρούσα Τεχνική Προδιαγραφή αφορά στους αγωγούς και τα ειδικά τεμάχια αποχέτευσης ακαθάρτων από σωλήνες δομημένου τοιχώματος υψηλής πυκνότητας πολυαιθυλενίου (HDPE).

2. ΓΕΝΙΚΑ

Οι προβλεπόμενες εργασίες για την κατασκευή των αγωγών ακαθάρτων δομημένου τοιχώματος από πολυαιθυλένιο (HDPE), είναι συνοπτικά οι εξής:

- α. Η προμήθεια των σωλήνων και των ειδικών τεμαχίων και οι κάθε είδους δοκιμές στο εργοστάσιο πριν την παραλαβή.
- β. Όλες οι φορτοεκφορτώσεις και μεταφορές των σωλήνων και ειδικών τεμαχίων από το εργοστάσιο κατασκευής στην θέση συγκέντρωσης και μετά από εκεί στη θέση τοποθέτησης.
- γ. Η τοποθέτηση και η σύνδεση των σωλήνων και ειδικών τεμαχίων μέσα στο όρυγμα.
- δ. Η διαδικασία επίχωσης του σκάμματος του αγωγού.
- ε. Οι κάθε είδους δοκιμασίες παραλαβής των κατασκευασμένων αγωγών.

Όλες οι προαναφερθείσες εργασίες θα εκτελεστούν σύμφωνα με όσα λεπτομερώς ορίζονται στην παρούσα Τεχνική Προδιαγραφή.

Για όλες τις άλλες εργασίες που απαιτούνται για την κατασκευή του δικτύου ακαθάρτων, όπως εκσκαφές και επανεπιχώσεις ορυγμάτων, φορτοεκφορτώσεις και μεταφορές προϊόντων εκσκαφής, κατασκευή υποστρώματος άμμου, κατασκευή φρεατίων κ.λπ. ισχύουν οι αντίστοιχες Τεχνικές Προδιαγραφές.

3. ΠΟΙΟΤΗΤΑ, ΧΑΡΑΚΤΗΡΙΣΤΙΚΑ ΣΩΛΗΝΩΝ ΚΑΙ ΕΙΔΙΚΩΝ ΤΕΜΑΧΙΩΝ - ΠΑΡΑΛΑΒΗ ΥΛΙΚΩΝ

Η ποιότητα, τα χαρακτηριστικά, οι έλεγχοι και οι δοκιμασίες αποδοχής στο εργοστάσιο των σωλήνων και των ειδικών τεμαχίων της σειράς που καθορίζεται στα σχέδια της μελέτης θα

συμφωνούν πλήρως με τα προδιαγραφόμενα στο ΕΛΟΤ EN 13476 τύπος Β.
Κατασκευαστής σύμφωνα με το υπόψη πρότυπο είναι το εργοστάσιο, από το οποίο ο Ανάδοχος θα προμηθευτεί τους πλαστικούς σωλήνες.
Σημειώνεται ότι, οι σωλήνες που θα ενσωματωθούν στο εν λόγω έργο θα πρέπει να είναι πιστοποιημένες με πιστοποιητικό ποιότητας σύμφωνα με την προδιαγραφή ΕΛΟΤ EN 13476 τύπος Β από αναγνωρισμένο ανεξάρτητο φορέα π.χ. ΕΛΟΤ, TÜV κ.λπ.

Πρότυπα δοκιμών

ΕΛΟΤ EN ISO 9969 Thermoplastics pipes - Determination of ring stiffness -
Θερμοπλαστικοί σωλήνες - Προσδιορισμός της ακαμψίας δακτυλίου

ΕΛΟΤ EN 744 Plastics piping and ducting systems - Thermoplastics pipes - Test method for resistance to external blows by the round-the-clock method - Συστήματα πλαστικών σωληνώσεων και αγωγών - Θερμοπλαστικοί σωλήνες - Δοκιμή αντοχής σε εξωτερικά κτυπήματα με τη μέθοδο του ρολογιού

EN 9967 Determination of Creep ratio

ΕΛΟΤ EN 3126 Plastics piping systems - Plastics components - Determination of dimensions - Συστήματα πλαστικών σωληνώσεων - Πλαστικά εξαρτήματα - Προσδιορισμός διαστάσεων

ΕΛΟΤ EN 12091 Thermal insulating products for buildings application - Determination of freeze-thaw resistance - Θερμομονωτικά προϊόντα για κτιριακές εφαρμογές - Προσδιορισμός της αντίστασης στη ψύξη-απόψυξη

Οι σωλήνες και τα ειδικά τεμάχια από πολυαιθυλένιο θα παραδίδονται στον Ανάδοχο στο εργοστάσιο, αφού έχουν πραγματοποιηθεί όλες οι υποχρεωτικές και οι τυχόν προαιρετικές δοκιμές αποδοχής, που έχουν κριθεί σκόπιμες, όπως αυτές καθορίζονται στα πρότυπα ΕΛΟΤ EN. Η Επιβλέπουσα Υπηρεσία του έργου έχει το δικαίωμα να παρίσταται στις δοκιμές ελέγχου των προϊόντων με νόμιμα εξουσιοδοτημένο εκπρόσωπό της. Στην περίπτωση που δεν παραστεί εκπρόσωπος της Υπηρεσίας Επίβλεψης στην διεξαγωγή των δοκιμών, ο κατασκευαστής των σωλήνων είναι υποχρεωμένος να χορηγήσει στην Υπηρεσία Επίβλεψης βεβαίωση σύμφωνα με την οποία θα πιστοποιείται ότι όλοι οι σωλήνες και τα εξαρτήματα έχουν υποβληθεί με επιτυχία στις παραπάνω δοκιμασίες.

Διευκρινίζεται ότι η παρουσία εκπροσώπου της Υπηρεσίας Επίβλεψης στις δοκιμασίες παραλαβής των σωλήνων και εξαρτημάτων ή η σύμφωνα με τα παραπάνω χορήγηση του σχετικού πιστοποιητικού από τον κατασκευαστή, δεν προδικάζει την τελική παραλαβή των εγκατεστημένων σωληνώσεων επιτόπου των έργων από την Υπηρεσία Επίβλεψης.

4. ΔΙΑΣΤΑΣΕΙΣ ΣΩΛΗΝΩΝ

Οι διαστάσεις των σωλήνων θα συμφωνούν με τα όσα αναφέρονται στο πρότυπο ΕΛΟΤ EN 13476- 3.

5. ΜΕΤΑΦΟΡΑ ΚΑΙ ΑΠΟΘΗΚΕΥΣΗ ΥΛΙΚΩΝ

Η διακίνηση και η αποθήκευση των σωλήνων και των ειδικών τεμαχίων θα γίνεται με προσοχή για την αποφυγή φθορών. Τα οχήματα μεταφοράς θα έχουν μήκος τέτοιο ώστε οι σωλήνες να μην εξέλθουν από την καρότσα.

Για την φορτοεκφόρτωση θα χρησιμοποιούνται γερανοί ή λοιπά ανυψωτικά μηχανήματα. Σε καμία περίπτωση δεν επιτρέπεται η εκφόρτωση με ανατροπή. Απαγορεύεται η χρήση συρματόσχοινου ή αλυσίδων για τους χειρισμούς των σωλήνων. Οι χειρισμοί θα γίνονται υποχρεωτικά με ιμάντες (σαμπάνια).

Οι σωλήνες θα αποθηκεύονται σε περιφραγμένους χώρους και θα τοποθετούνται σε τέτοια διάταξη (π.χ. διάταξη πυραμίδας), ώστε να αποφευχθούν στρεβλώσεις και παραμορφώσεις λόγω υπερκείμενου βάρους. Κάθε διάμετρος θα στοιβάζεται χωριστά. Μέχρι την τοποθέτησή τους τα τεμάχια σύνδεσης των σωλήνων θα παραμένουν στα κιβώτια συσκευασίας τους.

Επισημαίνονται προς αποφυγή τα ακόλουθα:

α) Η ανομοιόμορφη κατανομή θερμοκρασίας περιφερειακά στην διατομή, καθ' όσον μπορεί να προκαλέσει στρέβλωση ή λυγισμό στον σωλήνα.
β) Η αξονική ή εγκάρσια φόρτιση καθ' όσον μπορεί να προκαλέσει παραμόρφωση (πλάτυνση) της διαμέτρου.
γ) Το σύρσιμο, ρίψη ή στίβαξη σε τραχείες επιφάνειες. Εάν οι σωλήνες φορτοεκφορτώνονται με συρματόσχοινα ή αλυσίδες θα προστατεύονται κατάλληλα από εκδορές και χαράξεις.
δ) Η υπερβολική επιφόρτιση των αποθηκευμένων σωλήνων (π.χ. εσφαλμένη στίβαξη). Ορθή προοπτική αποτελεί η στίβαξη σε ύψος έως 1,5 m, με επαφή των σωλήνων κατά γενέτειρα. Η κάτω στρώση θα εδράζεται σε επίπεδη καθαρή επιφάνεια και καθ'όλο το μήκος των σωλήνων.
Κατά την αποθήκευση σωλήνων διαφορετικών σειρών και διαμέτρων, οι πλέον άκαμπτοι θα διατάσσονται στο κάτω μέρος της στοίβας.
Αν οι σωλήνες έχουν προδιαμορφωμένα άκρα (π.χ. φλαντζωτοί σωλήνες), τα άκρα αυτά θα προεξέχουν. Τα άκρα των σωλήνων που έχουν υποστεί επεξεργασία για σύνδεση θα προστατεύονται από χτυπήματα.
Τα φορτηγά αυτοκίνητα που χρησιμοποιούνται για την μεταφορά των σωλήνων θα έχουν καρότσα με λείες επιφάνειες, χωρίς προεξοχές αιχμηρών αντικειμένων που θα μπορούσαν να τραυματίσουν τους σωλήνες.

6. ΤΟΠΟΘΕΤΗΣΗ ΣΩΛΗΝΩΝ ΣΤΟ ΟΡΥΓΜΑ

Για την σωστή τοποθέτηση του σωλήνα σε όρυγμα, πρέπει να τηρούνται οι ακόλουθες οδηγίες :

- Το βάθος του ορύγματος πρέπει να είναι τέτοιο ώστε να επιτρέπει την στρώση κατ'ελάχιστο 10 cm άμμου στον πυθμένα, πάνω στο οποίο θα πραγματοποιηθεί η τοποθέτηση των σωλήνων.
- Πρέπει να έχουν απομακρυνθεί οι αιχμηρές ή πολύ μεγάλες πέτρες από τον πυθμένα του ορύγματος.
- Η επιλογή της κοκκομετρίας των υλικών θα πρέπει να γίνεται με το κριτήριο της εύκολης εισχώρησης στις αυλακώσεις του σωλήνα. Η βάση και η προστατευτική επίχωση πρέπει να αποτελούνται από τα προαναφερθέντα υλικά, τα οποία διαστρώνονται κατά διαδοχικά στρώματα και ακολουθεί συμπύκνωση μέχρι του ύψους των 30 cm πάνω από την στέψη του σωλήνα.
- Ιδιαίτερη προσοχή πρέπει να επιδεικνύεται στην συμπύκνωση της επίχωσης πλευρικά του αγωγού. Η συμπύκνωση θα πρέπει να πραγματοποιείται, αφού η επίχωση υπερβεί σε ύψος το ήμισυ της διαμέτρου του αγωγού για να αποτρέπεται η ανύψωσή του και ως εκ τούτου η αλλαγή της κλίσης του αγωγού και συνεχίζουμε την επίχωση και την συμπύκνωση όπως περιγράφεται στην προηγούμενη παράγραφο. Στη συνέχεια το σκάμμα δύναται να πληρωθεί με τα υλικά εκσκαφής, αφού έχουν απομακρυνθεί οι αιχμηρές και οι πολύ μεγάλες πέτρες. Ο βαθμός συμπύκνωσης της επίχωσης που απαιτείται είναι ίσος ή ανώτερος με 90% κατά Proctor (Optimum).
- Σε περίπτωση ύπαρξης υδροφόρου ορίζοντα η τοποθέτηση των σωλήνων θα πρέπει να πραγματοποιείται μετά την απομάκρυνση των υδάτων και να γίνεται η επίχωσή τους για την αποφυγή του φαινομένου της άνωσης.
- Συνιστάται η χρήση μηχανικών μέσων, όπως η τοποθέτηση μίας σανίδας κατάλληλων διαστάσεων για την ισοκατανομή των φορτίων και την αποφυγή φθορών στα άκρα των σωλήνων.
- Ιδιαίτερη προσοχή θα πρέπει να δοθεί στο φαινόμενο της διαστολής των σωλήνων, όταν αυτοί τοποθετούνται σε περιβάλλον υψηλών θερμοκρασιών. Σε αυτή την περίπτωση είναι απαραίτητη η επικάλυψη των σωλήνων με μερική επίχωση.

7. ΣΥΝΔΕΣΗ ΣΩΛΗΝΩΝ

Οι σωλήνες συνδέονται μεταξύ τους με μούφα και ελαστικό δακτύλιο . Στους σωλήνες από DN/OD 250mm έως DN/OD 1200mm και από DN/ID 300 έως DN/ID800mm ο δακτύλιος τοποθετείται στην πρώτη αυλάκωση, στους δε σωλήνες από DN/OD 160mm έως DN/OD 200mm ο δακτύλιος τοποθετείται στην δεύτερη αυλάκωση. Μετά την τοποθέτηση του ελαστικού δακτυλίου προς διευκόλυνση της σύνδεσης επαλείφουμε εσωτερικά την προς σύνδεση μούφα με υγρό σαπούνη. Η επάλειψη του ελαστικού δακτυλίου με σαπούνη πρέπει να αποφεύγεται για να μη προκληθεί επικόλληση μικροσωματιδίων άμμου ή

χώματος, τα οποία πιθανόν να επηρεάσουν την στεγανότητα της σύνδεσης. Κατά την ένωση των σωλήνων μεγάλων διαμέτρων συνιστάται η χρήση μηχανικών μέσων. Σε αυτές τις περιπτώσεις είναι αναγκαία η προστασία του ελεύθερου άκρου του σωλήνα με την τοποθέτηση μίας σανίδας κατάλληλων διαστάσεων για την ισοκατανομή των φορτίων και την αποφυγή τραυματισμού του σωλήνα. Οι μούφες πρέπει να τοποθετηθούν στην σωστή τους θέση για να εξασφαλίζουν την ομαλή ροή εσωτερικά του δικτύου (να τερματίσουν μέχρι τον εσωτερικό δακτύλιο που διαθέτουν) .

Σημείωση: Ειδικότερα για τα δίκτυα ακαθάρτων σε περιπτώσεις όπου υπάρχει υψηλός υδροφόρος ορίζοντας ή άλλα κοινόχρηστα δίκτυα, όπως δίκτυο ύδρευσης, συνιστάται η χρήση δευτέρου ελαστικού δακτυλίου, ο οποίος θα είναι κατασκευασμένος από ειδικά υλικά τα οποία διογκώνονται κατά την επαφή τους με το νερό (υδρόφιλα) με αποτέλεσμα την εξασφάλιση της απόλυτης αμφίδρομης στεγανότητας του δικτύου.

Ως γνωστό, το σύστημα σύνδεσης των σωλήνων δύναται να επηρεαστεί ή από ανθρώπινη αμέλεια ή από μη κατάλληλη επιλογή υλικών εγκιβωτισμού- επίχωσης ή από τις γενικότερες συνθήκες εγκιβωτισμού του σωλήνα (π.χ. ελλιπής συμπίκνωση). Εξαιτίας των παραπάνω το δίκτυο μπορεί να παρουσιάσει στη διάρκεια λειτουργίας του είτε διαρροές είτε εισροές υδάτων. Είναι γνωστό ότι σε περιπτώσεις διαρροής λυμάτων μολύνεται το περιβάλλον ενώ σε περιπτώσεις εισροής υδάτων και ειδικότερα όταν υπάρχει θαλασσινό νερό στον υδροφόρο ορίζοντα, προκαλούνται ζημιές και κακή λειτουργία του κέντρου επεξεργασίας λυμάτων.

Έτσι, η χρήση του υδρόφιλου ελαστικού δακτυλίου, ο οποίος τοποθετείται μετά τον κανονικό ελαστικό δακτύλιο EPDM, εξαλείφει τον κίνδυνο εκροής ή εισροής υδάτων. Ειδικότερα οι προαναφερθέντες ελαστικοί δακτύλιοι παράγονται για διαμέτρους από DN150 έως και DN800.

Οι υδρόφιλοι αυτοί δακτύλιοι θα πρέπει να προστατεύονται πριν την ενσωμάτωσή τους στο δίκτυο προκειμένου να αποφευχθεί η ανεπιθύμητη διόγκωσή τους από την παρουσία νερού. Επίσης, θα πρέπει ο σύνδεσμος σύνδεσης των σωλήνων να διαθέτει επαρκές μήκος ώστε να είναι εφικτή η τοποθέτηση των εν λόγω ελαστικών δακτυλίων.

Σε περιπτώσεις αλλαγής κατεύθυνσης του δικτύου θα πρέπει να ενσωματώνονται γωνιές κατασκευασμένες σύμφωνα με το πρότυπο ΕΛΟΤ EN 13476, για να εξασφαλίζεται η ομαλή ροή καθώς και η στεγανότητα του συστήματος. Το ίδιο εφαρμόζεται και σε περιπτώσεις αλλαγής διατομών καθώς και διακλαδώσεων (συστολικές μούφες, ταύ, ημιταύ, συστολικά ημιταύ). Σε κάθε περίπτωση πρέπει να αποφεύγεται η χρήση εξαρτημάτων που έχουν παραχθεί από διαφορετικές πρώτες ύλες από αυτές των αντίστοιχων σωλήνων δικτύων.

8. ΔΟΚΙΜΕΣ ΣΤΕΓΑΝΟΤΗΤΑΣ

Στον σωλήνα πραγματοποιούνται δοκιμές στεγανότητας κατά ΕΛΟΤ EN 1277 Plastics piping systems - Thermoplastics piping systems for buried non-pressure applications - Test methods for leaktightness of elastomeric sealing ring type joints - Συστήματα πλαστικών σωληνώσεων - Συστήματα θερμοπλαστικών σωληνώσεων για υπόγειες εφαρμογές χωρίς πίεση - Μέθοδοι δοκιμής στεγανότητας ελαστομερών συνδέσμων τύπου στεγανωτικού δακτυλίου

9. ΑΠΑΙΤΗΣΕΙΣ ΠΟΙΟΤΙΚΩΝ ΕΛΕΓΧΩΝ ΓΙΑ ΤΗΝ ΠΑΡΑΛΑΒΗ

- Έλεγχος δελτίων αποστολής ενσωματούμενων υλικών.
- Έλεγχος οριζοντιογραφικής και υψομετρικής τοποθέτησης σωλήνων και συνδεσμολογίας τους σύμφωνα με την εγκεκριμένη μελέτη.
- Έλεγχος πρακτικών τέλεσης δοκιμών πίεσεως.
- Έλεγχος της εγκατάστασης σύμφωνα με τα σχέδια της εγκεκριμένης μελέτης, ώστε να διαπιστωθεί εάν έχουν τοποθετηθεί όλα τα προβλεπόμενα εξαρτήματα και εάν έχουν τηρηθεί επακριβώς οι κλίσεις (περίπτωση δικτύων βαρύτητας).
- Εξαρτήματα που εμφανίζουν κακώσεις, στρεβλώσεις ή διάβρωση δεν θα γίνονται αποδεκτά και θα δίδεται εντολή αντικατάστασης αυτών με δαπάνες του Αναδόχου.

10. ΤΕΛΙΚΟΣ ΚΑΘΑΡΙΣΜΟΣ ΚΑΙ ΕΠΙΘΕΩΡΗΣΗ

Πριν από την παραλαβή του έργου από την Υπηρεσία Επίβλεψης, το όλο σύστημα των αγωγών, συμπεριλαμβανομένων και των φρεατίων, πρέπει να καθαρισθεί για να απομακρυνθούν τα πιθανά φερτά υλικά που έχουν εισχωρήσει στο δίκτυο, έτσι ώστε οι αγωγοί να είναι εντελώς καθαροί και ελεύθεροι από εμπόδια. Πριν την παραλαβή θα γίνεται επιθεώρηση του δικτύου από την Υπηρεσία Επίβλεψης.

11. ΟΡΟΙ ΚΑΙ ΑΠΑΙΤΗΣΕΙΣ ΥΓΙΕΙΝΗΣ – ΑΣΦΑΛΕΙΑΣ

11.1. Πιθανοί κίνδυνοι κατά την εκτέλεση των εργασιών

Κατά την μεταφορά, απόθεση και διακίνηση των σωλήνων:

- Εκφόρτωση υλικών δια χειρός ή μηχανικών μέσων.
- Εξοπλισμός και εργαλεία χειρός.
- Ο χειρισμός του εξοπλισμού και των εργαλείων θα γίνεται μόνον από έμπειρο προσωπικό.
- Τραυματισμός περαστικών από πλημμελή μέτρα περίφραξης.

11.2. Αντιμετώπιση εργασιακών κινδύνων

Επισημαίνονται οι διατάξεις της οδηγίας 92/57/ΕΕ περί «Ελαχίστων απαιτήσεων Υγιεινής και Ασφάλειας προσωρινών και κινητών Εργοταξίων», οι διατάξεις της Ελληνικής Νομοθεσίας περί υγιεινής και ασφάλειας (Π.Δ. 17/96 και Π.Δ. 159/99 κ.λ.π.) και τα προβλεπόμενα στο Σχέδιο Ασφάλειας Υγείας (ΣΑΥ) του έργου.

Οι εκτελούντες τις εργασίες της παρούσας Τεχνικής Προδιαγραφής θα διαθέτουν επαρκή εμπειρία στις υδραυλικές/σωληνουργικές εργασίες.

Υποχρεωτική είναι επίσης η χρήση μέσων ατομικής προστασίας (ΜΑΠ) κατά την εκτέλεση των εργασιών.

12. ΕΠΙΜΕΤΡΗΣΗ ΚΑΙ ΠΛΗΡΩΜΗ

Η επιμέτρηση των αγωγών για κάθε διάμετρο γίνεται με βάση τα τρέχοντα μέτρα (αξονικό μήκος) της σωλήνωσης, τα οποία κατασκευάστηκαν ικανοποιητικά και σύμφωνα με τους όρους αυτής της Τεχνικής Προδιαγραφής και έγιναν αποδεκτές από την Υπηρεσία Επίβλεψης. Το μήκος μετράται από την εσωτερική παρειά του ενός φρεατίου έως την εσωτερική παρειά του επομένου φρεατίου.

Η πληρωμή θα γίνεται για τα μήκη του αγωγού ανά ονομαστική διάμετρο που επιμετρήθηκαν σύμφωνα με τα παραπάνω και με συμβατική τιμή μονάδας του Τιμολογίου που αποτελεί πλήρη αποζημίωση του Αναδόχου για όλες τις δαπάνες προμήθειας των σωλήνων πολυαιθυλενίου, τοποθετήσεως και συνδέσεως των σωλήνων στην τάφρο (διευθέτηση της τάφρου, διάνοιξη φωλεών, διαπλάτυνση των παρειών της τάφρου για άμεση σύνδεση σωλήνων και ειδικών τεμαχίων), ως και οι δαπάνες για τις δοκιμές στεγανότητας των αγωγών, περιλαμβανομένης και της δαπάνης προμήθειας του νερού.

Στην τιμή των αγωγών δεν περιλαμβάνεται ο εγκιβωτισμός με άμμο, ο οποίος προσμετράτε και πληρώνεται ιδιαίτερος βάσει του σχετικού άρθρου του Τιμολογίου.

ΣΩΛΗΝΕΣ ΚΑΙ ΕΞΑΡΤΗΜΑΤΑ ΑΠΟ ΠΟΛΥΑΙΘΥΛΕΝΙΟ (PE)

1. Γενικά

Η παρούσα Τεχνική Προδιαγραφή αναφέρεται στην κατασκευή και τοποθέτηση σωλήνων και εξαρτημάτων από πολυαιθυλένιο (PE) για χρήση σε δίκτυα ύδρευσης με εσωτερική πίεση λειτουργίας μέχρι 12,5 bar και στηρίζεται στο σχέδιο ευρωπαϊκού προτύπου prEN 12201 Parts 1-7 με τίτλο «Plastic piping systems for water supply - Polyethylene (PE).

2. Πρώτη Ύλη

2.1 Γενικά

Η πρώτη ύλη από την οποία θα παράγονται οι σωλήνες και τα εξαρτήματα θα έχει μορφή ομογενοποιημένων κόκκων από ομοπολυμερείς ή συμπολυμερείς ρητίνες πολυαιθυλενίου και τα πρόσθετά τους.

Τα πρόσθετα είναι ουσίες (αντιοξειδωτικά, πιγμέντα χρώματος, σταθεροποιητές υπεριωδών, κλπ.) ομοιόμορφα διασκορπισμένες στην πρώτη ύλη που είναι αναγκαίες για την παραγωγή, συγκόλληση και χρήση των σωλήνων και των εξαρτημάτων σύμφωνα με τις απαιτήσεις της παρούσας Τεχνικής Προδιαγραφής.

Τα πρόσθετα πρέπει να επιλεγούν ώστε να ελαχιστοποιούν την πιθανότητα αποχρωματισμού του υλικού μετά την υπόγεια τοποθέτηση των σωλήνων και των εξαρτημάτων (ιδιαίτερα όταν υπάρχουν αναερόβια βακτηρίδια) ή την έκθεσή τους στις καιρικές συνθήκες.

Η πρώτη ύλη με τα πρόσθετά της θα είναι κατάλληλα για χρήση σε εφαρμογές σε επαφή με πόσιμο νερό και δεν θα επηρεάζουν αρνητικά τα ποιοτικά χαρακτηριστικά του. Υλικό από ανακύκλωση δεν θα χρησιμοποιείται σε κανένα στάδιο της διαδικασίας παραγωγής της πρώτης ύλης.

Το χρώμα του υλικού για την παραγωγή σωλήνων θα είναι μπλε. Για την παραγωγή των εξαρτημάτων επιτρέπεται υλικό σε χρώμα μπλε ή μαύρο.

2.2 Ειδικά Χαρακτηριστικά του υλικού PE

Το υλικό πολυαιθυλενίου θα είναι κατηγορίας:

PE100 (MRS 10) σύμφωνα με το σχέδιο προτύπου prEN 12201 part 1: General καθώς και τα αναφερόμενα στην μελέτη και στα λοιπά τεύχη του έργου.

Ο δείκτης ροής τήγματος (MFR - Melt mass-flow rate) του υλικού με φορτίο 5 kg. Στους 190° C θα κυμαίνεται από $MFR\ 190/5 = 0,2$ ως 1,3 γρ. / 10 λεπτά, σύμφωνα με τα αναφερόμενα στο διεθνή πρότυπο ISO 1133.

2.3 Απαραίτητα Πιστοποιητικά πρώτης ύλης

Ο προμηθευτής της πρώτης ύλης πρέπει να είναι πιστοποιημένος κατά ISO 9002.

Ο προμηθευτής της πρώτης ύλης υποχρεούται να υποβάλλει στην Υπηρεσία τον Πίνακα 2 του σχεδίου προτύπου prEN 12201 part 7 συμπληρωμένο με τα αποτελέσματα των εργαστηριακών δοκιμών που τεκμηριώνουν ότι η πρώτη ύλη τηρεί τις απαιτήσεις και τα τεχνικά χαρακτηριστικά που προσδιορίζονται στο σχέδιο προτύπου prEN 12201 part 1.

Οι σωλήνες και τα εξαρτήματα πρέπει να συνοδεύονται από πιστοποιητικό του προμηθευτή, επίσημα μεταφρασμένο στην Ελληνική γλώσσα, στο οποίο θα αναφέρεται υποχρεωτικά:

- Η παρτίδα παραγωγής της πρώτης ύλης
- Τα πρόσθετα που χρησιμοποιήθηκαν
- Η κατηγορία σύνδεσης του υλικού (PE80 ή PE100)
- Ο δείκτης ροής τήγματος (MFR - Melt mass-flow rate) του υλικού
- Η ελάχιστη απαιτούμενη αντοχή (MRS - minimum required strength)

3. Σωλήνες PE

3.1 Γενικά Χαρακτηριστικά των Σωλήνων

Οι εξωτερικές και εσωτερικές επιφάνειες των σωλήνων θα είναι λείες, καθαρές και απαλλαγμένες από αυλακώσεις ή /και άλλα ελαττώματα, όπως πόροι στην επιφάνεια που δημιουργούνται από αέρα, κόκκους, κενά ή άλλου είδους ανομοιογένειας. Το χρώμα του κάθε σωλήνα θα πρέπει να είναι ομοιόμορφο σε όλο το μήκος του. Τα άκρα θα είναι καθαρά, χωρίς παραμορφώσεις, κομμένα κάθετα κατά τον άξονα του σωλήνα. Οι σωλήνες θα παράγονται σε ευθύγραμμα μήκη από 6 μέχρι 12 μ. ή σε ενιαία μήκη περιτυλιγμένα σε κουλούρα μήκους 50 ως 250 μ. ανάλογα με την ονομαστική τους διατομή και τις απαιτήσεις του έργου. Οι σωλήνες με ονομαστική διάμετρο από Φ125 και κάτω πρέπει να είναι κατάλληλοι για την εφαρμογή της τεχνικής του «squeeze - off».

3.2 Χρώμα - Διαστάσεις

Οι σωλήνες για την μεταφορά ποσίμου νερού θα είναι χρώματος μπλε και ανάλογα με την ονομαστική διατομή και το υλικό παραγωγής τους, θα έχουν τις διαστάσεις, κυκλική διατομή, και πάχος τοιχώματος που ορίζονται στο σχέδιο προτύπου prEN 12201 Part 2: Pipes, τηρώντας πάντα τις επιτρεπόμενες ανοχές.

Οι σωλήνες θα έχουν Λόγο Τυπικής Διάστασης (σχέση ονομαστική εξωτερικής διαμέτρου με πάχος τοιχώματος σωλήνα) SDR - Standard dimension ratio σύμφωνα με το σχέδιο προτύπου prEN 12201 part 2 ως εξής:

- Για σωλήνες από υλικό PE100, SDR 17 , 13.6 ή 11

3.3 Σήμανση

Οι σωλήνες θα φέρουν δυο (2) σειρές σήμανσης, τυπωμένες αντιδιαμετρικά ανά μέτρο μήκος σωλήνα σε βάθος μεταξύ 0,02 mm και 0,15 mm, με ανεξίτηλο μαύρο χρώμα. Το ύψος των χαρακτήρων θα είναι τουλάχιστον:

α. 5 mm για σωλήνες μέχρι και Φ63

β. 10 mm για σωλήνες με μεγαλύτερη διατομή από Φ63

Ο κάθε σωλήνας θα φέρει εμφανώς σύμφωνα με τα παραπάνω, επαναλαμβανόμενα σε διάστημα του ενός μέτρου, το παρακάτω στοιχεία:

- Την ένδειξη «Σωλήνες ποσίμου νερού»
- Σύνθεση υλικού και Ονομαστική πίεση (π.χ. PE100/ PN 12,5)
- Ονομαστική διάμετρος Χ ονομαστικό πάχος τοιχώματος (π.χ. Φ110 X 10,6)
- Όνομα κατασκευαστή
- Χρόνος και παρτίδα κατασκευής
- Ελάχιστη απαιτούμενη αντοχή MRS

3.4 Έλεγχοι, δοκιμές και απαιτούμενα πιστοποιητικά

Εργοστασιακός έλεγχος/ δοκιμές :

Ο κατασκευαστής των σωλήνων πρέπει να είναι πιστοποιημένος κατά ISO 9002 και να εκτελέσει όλους τους ελέγχους και δοκιμές που προβλέπονται από το σχέδιο προτύπου prEN 12201 στους παραγόμενους σωλήνες για να εξασφαλισθούν τα προδιαγραφόμενα μηχανικά και φυσικά χαρακτηριστικά καθώς και οι προδιαγραφόμενες αντοχές των σωλήνων σε υδροστατικές φορτίσεις και χημικές προσβολές.

Η Υπηρεσία διατηρεί το δικαίωμα να παρακολουθήσει την παραγωγή των σωλήνων και του εργαστηριακούς ελέγχους είτε με το δικό της προσωπικό είτε αναθέτοντας την εργασία αυτή σε κατάλληλο συνεργάτη της.

Εργοταξιακός έλεγχος:

Επί τόπου του έργου οι σωλήνες θα εξετάζονται σχολαστικά στο φως με γυμνό οφθαλμό και θα ελέγχονται για αυλακώσεις, παραμορφώσεις, ελαττώματα, ανομοιογένειες, κλπ. Θα ελέγχεται επίσης η πιστότητα της κυκλικής διατομής (ovality) σύμφωνα με τα αναφερόμενα στο σχέδιο προτύπου prEN 12201 part 2.

Στην περίπτωση που υπάρχει ένδειξη ή υποψία απόκλισης από την παρούσα Τεχνική Προδιαγραφή, η Υπηρεσία διατηρεί το δικαίωμα να αναθέσει επιπλέον εργαστηριακούς ελέγχους προκειμένου να αποφασίσει για την καταλληλότητα ή μη των σωλήνων. Σωλήνες που παρουσιάζουν αποκλίσεις από τις απαιτήσεις της παρούσας Τεχνικής Προδιαγραφής θα απορρίπτονται.

Πιστοποιητικά

Κάθε παραγγελία σωλήνων πρέπει να συνοδεύεται από πιστοποιητικό του κατασκευαστή που θα αναφέρει τα τεχνικά χαρακτηριστικά των σωλήνων και ιδιαίτερα:

α. την κατηγορία σύνθεσης του υλικού του σωλήνα, ο μετρημένος Δείκτης Ροής Τήγματος (MFR) της κάθε παρτίδας, και την τάση εφελκυσμού στο όριο διαρροής των σωλήνων. Επισημαίνεται ότι ο μετρημένος Δείκτης Ροής Τήγματος (MFR) της κάθε παρτίδας δεν μπορεί να έχει απόκλιση μεγαλύτερη από 0,2 γρ. / 10 λεπτά από το αντίστοιχο MFR 190/5 της πρώτης ύλης.

β. ότι οι σωλήνες πληρούν τις απαιτήσεις του σχεδίου προτύπου prEN 12201 part 2. Ο κατασκευαστής των σωλήνων υποχρεούται να υποβάλλει στην Υπηρεσία τον Πίνακα 3 του σχεδίου προτύπου prEN 12201 part 7 συμπληρωμένο με τα αποτελέσματα των εργαστηριακών δοκιμών που τεκμηριώνουν ότι οι σωλήνες τηρούν τις απαιτήσεις και τα τεχνικά χαρακτηριστικά που προσδιορίζονται στο σχέδιο προτύπου prEN 12201 part 2.

Η κάθε παραγγελία σωλήνων πρέπει να συνοδεύεται επίσης από πιστοποιητικό καταλληλότητας για μεταφορά ποσίου νερού από επίσημη αρχή, οργανισμό ή επιστημονικό ινστιτούτο χώρας της Ε.Ε., επίσημα μεταφρασμένο στη Ελληνική γλώσσα.

3.5 Συσσκευασία - Μεταφορά - Αποθήκευση

Οι σωλήνες κατά την μεταφορά, φορτοεκφόρτωση και αποθήκευση θα είναι ταπωμένοι μετάπες αρσενικές από LDPE.

Στην περίπτωση των ευθύγραμμων σωλήνων, οι σωλήνες πρέπει να είναι συσκευασμένες σε πακέτα διαστάσεων 1μ. Χ 1μ. Χ το μήκος των σωλήνων περίπου, τα οποία μπορούν να αποθηκευθούν το ένα πάνω στο άλλο μέχρι ύψους 3 μ.

Στην περίπτωση σωλήνων σε κουλούρα, οι περιτυλιγμένοι σωλήνες πρέπει να συνδέονται με τέτοιο τρόπο ώστε να επιτρέπεται η αφαίρεση μίας ή δύο στρώσεις (για έλεγχο) χωρίς να απαιτείται το ξεδίπλωμα των άλλων στρώσεων.

Απαγορεύεται η χρήση συρματόσχοινων ή αλυσίδων ή γάντζων ή άλλων αιχμηρών αντικειμένων κατά την μεταφορά και φορτοεκφόρτωση των σωλήνων. Οι σωλήνες ή οι συσκευασίες των σωλήνων θα μεταφέρονται και θα φορτοεκφορτώνονται με πλατείς υφασμάτινους μάντες.

Οι σωλήνες αποθηκεύονται σε καλά αερισμένους και στεγασμένους χώρους ώστε να προφυλάσσονται από την ηλιακή ακτινοβολία, από τις υψηλές θερμοκρασίες, ή από τις άσχημες καιρικές συνθήκες. Δεν επιτρέπεται η αποθήκευση σωλήνων για χρονικό διάστημα πέραν των δύο ετών.

4. Εξαρτήματα PE

Όλα τα εξαρτήματα (γωνίες, τερματικά, ηλεκτροσύνδεσμοι, τεμάχια διακλάδωσης, κλπ.) που χρησιμοποιούνται σε συνεργασία με τους σωλήνες PE θα είναι από πολυαιθυλένιο ίδιας σύνθεσης με τους σωλήνες (PE80 - MRS 8 ή PE100 MRS 10) και θα πληρούν τις απαιτήσεις του σχεδίου προτύπου prEN 12201 part 3: Fittings.

Τα εξαρτήματα για χρήση σε εφαρμογές ποσίου νερού θα είναι χρώματος μπλε ή μαύρου, με κατάλληλες διαστάσεις και πάχη τοιχώματος για να εξασφαλίζεται η χρήση των εξαρτημάτων με τους σωλήνες PE του έργου. Επιπλέον τα εξαρτήματα θα είναι κατάλληλα για σύνδεση με θερμική αυτογενή συγκόλληση (με μετωπική συγκόλληση - Butt Fusion ή με ηλεκτρομούφα).

Σήμανση

Το κάθε εξάρτημα θα φέρει στοιχεία (με ετικέτα bar code) για την θερμοκρασία, τάση ρεύματος και χρόνος συγκόλλησης που απαιτείται προκειμένου να γίνει σωστή τοποθέτησή του.

Επίσης το κάθε εξάρτημα θα έχει σήμανση που αναφέρει τον κατασκευαστή, την ονομαστική κλάση πίεσης και διάμετρο του εξαρτήματος, καθώς και την σύνθεση του υλικού κατασκευής (π.χ. PE100).

Πιστοποιητικά

Ο κατασκευαστής των εξαρτημάτων πρέπει να είναι πιστοποιημένος κατά ISO 9002 και να εκτελέσει όλους τους ελέγχους και δοκιμές που προβλέπονται από το σχέδιο προτύπου prEN 12201 στα παραγόμενα εξαρτήματα για να εξασφαλισθούν τα προδιαγραφόμενα μηχανικά και φυσικά χαρακτηριστικά καθώς και οι προδιαγραφόμενες αντοχές τους σε υδροστατικές φορτίσεις και χημικές προσβολές.

Ο κατασκευαστής των εξαρτημάτων υποχρεούται να υποβάλλει στην ΕΥΔΑΠ τον Πίνακα του σχεδίου προτύπου prEN 12201 part 7 συμπληρωμένο με τα αποτελέσματα των εργαστηριακών δοκιμών που τεκμηριώνουν ότι τα εξαρτήματα τηρούν τις απαιτήσεις και τα τεχνικά χαρακτηριστικά που προσδιορίζονται στο σχέδιο προτύπου prEN 12201 part 3.

ΕΓΚΑΤΑΣΤΑΣΗ ΑΓΩΓΩΝ ΚΑΙ ΕΞΑΡΤΗΜΑΤΩΝ ΠΟΛΥΑΙΘΥΛΕΝΙΟΥ

1. Αντικείμενο

Η παρούσα Τεχνική Προδιαγραφή αναφέρεται σ' όλες τις εργασίες εγκατάστασης των αγωγών PE στο όρυγμα, συγκολλήσεις, συνδέσεις με εξαρτήματα PE και τους τελικούς ελέγχους και δοκιμές.

Οι εργασίες εκσκαφών των ορυγμάτων, ο εγκιβωτισμός των σωλήνων και οι επιχώσεις του ορύγματος εκτελούνται σύμφωνα με τις σχετικές Τεχνικές Προδιαγραφές Εκσκαφών και Επιχώσεων. Η εκσκαφή και η επαναπλήρωση του ορύγματος θα γίνει σύμφωνα με τα σχήματα της παρούσας Τεχνικής Προδιαγραφής.

2. Επιλογή διαδρομής

Η διαδρομή του αγωγού σχεδιάζεται, λαμβάνοντας υπόψη τον έλεγχο για τον εντοπισμό σωλήνων και καλωδίων άλλων Οργανισμών, από σχέδιά τους, από επιφανειακή έρευνα και δοκιμαστικές τομές όπου υπάρχει ανάγκη, και τη δυνατότητα κάμψης του σωλήνα PE κατά την καταβίβασή του μέσα στο όρυγμα στα σημεία αλλαγής της διαδρομής του όταν δε χρησιμοποιείται καμπύλη. Σε αυτή την περίπτωση η ακτίνα κάμψης θα είναι έως 30 φορές η εξωτερική διάμετρος του αγωγού PE για θερμοκρασία 20° C.

Πίνακας Επιτρεπόμενης Κάμψης Αγωγών PE.

ΕΞ. ΔΙΑΜ. :	Φ63	Φ90	Φ110	Φ125	Φ>/160
ΑΚΤΙΝΑ (m):	1,90	2,70	3,30	3,75	χρησιμοποιείται καμπύλη

Όταν δεν μπορούμε λόγω εμποδίων, να χρησιμοποιήσουμε την καμπυλότητα που δίνει ο πίνακας, τότε χρησιμοποιούμε εξάρτημα καμπύλης. Επίσης, η ακτίνα αυξάνεται όταν η θερμοκρασία είναι χαμηλότερη από τους 20° C.

3. Τοποθέτηση αγωγού στο όρυγμα

3.1. Γενικά

Η προμήθεια και η κατασκευή του αγωγού θα είναι σύμφωνη με την Τεχνική Προδιαγραφή 204/01.

Ο Ανάδοχος θα είναι υπεύθυνος για την ορθή τοποθέτηση του αγωγού και την αντιστήριξη των παρειών του ορύγματος, προς αποφυγή κατολισθήσεων, ώστε να είναι ασφαλείς οι εργασίες που γίνονται μέσα σ' αυτό σύμφωνα με την Τεχνική Προδιαγραφή Εκσκαφών (Τ.Π. 102).

Πριν από τον καταβίβασμό των σωλήνων θα γίνεται η διάνοιξη των απαιτούμενων φωλεών για την συγκόλληση. Οι φωλεές (μουρτάτζες) πρέπει να αφήνουν ελεύθερο χώρο τουλάχιστον 60 εκ. μεταξύ του σωλήνα και των παρειών του ορύγματος και 20 εκ. μεταξύ του σωλήνα και του δαπέδου του ορύγματος σε μήκος 80 εκ. (40 εκ. εκατέρωθεν της ραφής). Ο Ανάδοχος μπορεί να κάνει την συγκόλληση περισσοτέρων του ενός τεμαχίου σωλήνων έξω από το όρυγμα, ώστε να μειωθεί ο αριθμός των ηλεκτροσυγκολλήσεων μέσα στο όρυγμα και των αντίστοιχων φωλεών, κατόπιν εγκρίσεως της Διευθύνουσας Υπηρεσίας.

Ο αγωγός μέσα στο όρυγμα θα τοποθετείται πάνω σε στρώση καλά διαστρωμένης θραυστής άμμου λατομείου, πάχους τουλάχιστον 20 εκ. σύμφωνα με τα σχέδια της εγκεκριμένης μελέτης. Η διάστρωση της άμμου θα εκτελείται με τέτοιο τρόπο ώστε να εξομαλύνονται οι εδαφικές ανωμαλίες του πυθμένα και να επιτυγχάνεται ομοιόμορφη έδραση σε όλο το μήκος του αγωγού.

Οι σωλήνες θα τοποθετούνται ο ένας από τον άλλον με απόλυτη ακρίβεια, έτσι ώστε να είναι ευθύγραμμοι τόσο στην οριζόντια, όσο και στην κατακόρυφη έννοια.

3.2. Διαδικασία τοποθέτησης

Η διαδικασία τοποθέτησης αγωγών γίνεται μετά τον έλεγχο καταλληλότητας του ορύγματος. Οι ευθύγραμμοι αγωγοί πριν από την τοποθέτησή τους στο όρυγμα ελέγχονται και καθαρίζονται εσωτερικά. Κατά το κατέβασμα των σωλήνων στο όρυγμα, κλείνουμε τα άκρα τους, ώστε να μην εισχωρήσουν υλικά από το όρυγμα και μετά ευθυγραμμίζονται σε σχέση με τους υπόλοιπους σωλήνες και ακολουθεί η διαδικασία συγκόλλησης.

Οι κουλούρες μεταφέρονται με τρέυλερ, κοντά στο όρυγμα ή τοποθετούνται σε σταθερό πλαίσιο για την εκτύλιξή τους ή μεταφέρονται επάνω σε φορτηγά. Ο αγωγός πρέπει να προστατεύεται κατά τη μεταφορά του.

Στο ελεύθερο άκρο του αγωγού τοποθετείται μία ειδική κεφαλή που επιτρέπει την εύκολη μετακίνηση και έλξη του, μέσα στο όρυγμα και αποκλείει κάθε εισχώρηση ξένου υλικού μέσα στον αγωγό.

Ο αγωγός πρέπει να οδηγείται με κυλίνδρους - ειδικά ράουλα - μέσα στο όρυγμα:

- στις αλλαγές διεύθυνσής του και
- όταν διασχίζει ή περιβάλλεται από εμπόδιο, με τέτοιο τρόπο ώστε να μην πληγώνεται η εξωτερική επιφάνεια του αγωγού.

Επειδή κατά την έκθεση των αγωγών PE στην ηλιακή ακτινοβολία και σε υψηλές θερμοκρασίες περιβάλλοντος αυξάνεται ο συντελεστής γραμμικής διαστολής και μεταβάλλονται οι διαστάσεις των αγωγών, συνίσταται η άμεση επίχωση αυτών. Εάν αυτό δεν μπορεί να πραγματοποιηθεί πρέπει οι αγωγοί να επικαλυφθούν μερικώς.

3.3. Προστατευτικά μέτρα αγωγών πολυαιθυλενίου

Εκτός από την τοποθέτηση της μπλε προειδοποιητικής ταινίας κατά μήκος του αγωγού και σε ύψος 30 εκ. έως 50 εκ. κάτω από την τελική στάθμη της οδού, ο Ανάδοχος είναι υποχρεωμένος να παίρνει πρόσθετα προειδοποιητικά μέτρα, για τους αγωγούς PE.

Στις διασταυρώσεις ή στην παράλληλη πορεία των αγωγών PE με τους αγωγούς άλλων Οργανισμών Κοινής Ωφελείας πρέπει να τηρούνται αποστάσεις ασφαλείας.

Μπροστά από πρατήρια καυσίμων ή άλλες εγκαταστάσεις με υπόγειες δεξαμενές υδρογονανθράκων δεν συνίσταται η τοποθέτηση αγωγών PE.

3.4. Αποστάσεις ασφαλείας

Η ελάχιστη απόσταση σωληναγωγών από κτίρια (για κατοικία ή άλλες ανθρώπινες δραστηριότητες) βρίσκεται από τον τύπο: $A = 1,5 \times P \times F \times D$, όπου:

A = η ελάχιστη απόσταση (μ.)

P = η πίεση σχεδιάσεων (bar)

F = ο συντελεστής σχεδιάσεως (0,3)

D = η ονομαστική διάμετρος του σωλήνα σε μ.

Σε κάθε περίπτωση το A πρέπει να είναι τουλάχιστον 1 μέτρο.

Οι αποστάσεις που πρέπει να τηρούνται από τους άλλους αγωγούς και εγκαταστάσεις Κοινής Ωφελείας έχουν ως εξής:

- Εγκαταστάσεις Υψηλής Τάσεως.

Η ελάχιστη απόσταση του σωληναγωγού από εγκαταστάσεις υψηλής τάσεως, καλώδια, γραμμές κ.α. καθορίζεται από τις σχετικές Δημόσιες Αρχές και Οργανισμούς, σύμφωνα με τους κανονισμούς, που ισχύουν για τη χώρα μας.

- Εγκαταστάσεις Χαμηλής Τάσεως.

Η ελάχιστη απόσταση μεταξύ του σωληναγωγού και των εγκαταστάσεων χαμηλής τάσεως καλωδίων, γραμμών κ.λ.π. πρέπει να είναι για παράλληλη όδευση και για διασταυρώσεις τουλάχιστον 0,5 μ. εκτός αν ληφθούν ειδικά μέτρα προστασίας.

- Διασταυρώσεις με άλλους αγωγούς.

Η απόσταση από τους αγωγούς αποχέτευσης πρέπει να είναι όσο τον δυνατόν μεγαλύτερη, αλλά σε καμία περίπτωση δεν πρέπει να είναι μικρότερη από 0,3 μ.

Επίσης η απόσταση από τους άλλους αγωγούς δεν πρέπει να είναι μικρότερη από 0,2

μ. εκτός αν ληφθούν ειδικά μέτρα προστασίας.

- Παράλληλη όδευση με άλλους αγωγούς.

Από αγωγούς αποχέτευσης τουλάχιστον 0,5 μ. από τους άλλους αγωγούς τουλάχιστον 0,3 μ., εκτός αν ληφθούν ειδικά μέτρα προστασίας.

3.4.1. Ειδικά μέτρα ασφαλείας

Η προστασία μπορεί να επιτευχθεί τοποθετώντας τον αγωγό PE μέσα σε φρουρό.

Ο φρουρός μπορεί να αποτελείται από χάλυβα, χυτοσίδηρο, PVC ή άλλο υλικό και πρέπει να αντέχει στις μηχανικές καταπονήσεις, λόγω υπερκείμενων φορτίων και θα τοποθετείται σύμφωνα με τις οδηγίες της επίβλεψης.

Η διάμετρος του φρουρού πρέπει να είναι 1,5 φορά την εξωτερική διάμετρο του αγωγού PE.

Στις περιπτώσεις που ο φρουρός χρησιμοποιείται για θερμική προστασία (κοντά σε πηγές θερμότητας) είναι απαραίτητο ο αγωγός PE να κεντράρεται μέσα στο φρουρό.

Στην είσοδο και έξοδο των αγωγών από το φρουρό τοποθετούνται προστατευτικοί δακτύλιοι για την αποφυγή γδαρσιμάτων του αγωγού PE.

Επίσης, όταν ο φρουρός αποτελείται από παλαιά τμήματα, περίπτωση ήδη υπάρχοντος χυτοσιδηρού φρουρού, τότε ελέγχουμε το εσωτερικό του φρουρού με πέρασμα πιλότου.

Καθ'όλη τη διάρκεια καταβίβασης και ευθυγράμμισης των σωλήνων στο όρυγμα οι σωλήνες θα παραμένουν ταπωμένοι ώστε να μην εισχωρήσουν προϊόντα εκσκαφής εντός του σωλήνα.

Σε περίπτωση σωλήνων σε κουλούρα, η μεταφορά επιτόπου του έργου και οι εργασίες καταβίβασης του σωλήνα στην τάφρο θα γίνεται με την βοήθεια ειδικά διαμορφωμένου οχήματος.

4. Συγκολλήσεις σωλήνων και εξαρτημάτων PE.

4.1. Γενικά

Οι σωλήνες και τα εξαρτήματα PE θα συγκολληθούν με θερμική συγκόλληση αυτογενώς. Σε κατάσταση τήξης, στους 220° C και σε συνθήκες πίεσης δημιουργούνται νέοι δεσμοί μεταξύ των μορίων του PE και έτσι επιτυγχάνεται η συγκόλληση δύο διαφορετικών τεμαχίων σωλήνων/εξαρτημάτων PE. Υπάρχουν δύο μέθοδοι θερμικής συγκόλλησης PE

A) αυτογενής μετωπική συγκόλληση (Butt-fusion welding)

B) αυτογενής ηλεκτροσυγκόλληση (Electrofusion welding)

Οι σωλήνες και τα εξαρτήματα PE δεν πρέπει να εκτίθεται στην ηλιακή ακτινοβολία πριν την διαδικασία συγκόλλησης και η θερμοκρασία τους δεν πρέπει να υπερβαίνει τους 35° C. Τα άκρα των σωλήνων/εξαρτημάτων που πρόκειται να συγκολληθούν πρέπει να είναι κομμένα κάθετα (σε ορθή γωνία κατά τον άξονα του σωλήνα).

Θα τηρούνται πάντα όλες οι προδιαγραφόμενες για την συγκόλληση απαιτήσεις (θερμοκρασία, τάση ρεύματος, χρόνοι συγκόλλησης και ψύξης κλπ.) του κατασκευαστή και θα καταγράφονται αυτόματα για κάθε κόλληση από την ειδική συσκευή συγκόλλησης.

Ιδιαίτερα για κάθε εξάρτημα που συγκολλείται θα καταγράφεται:

1. Κωδικός εξαρτήματος
2. Είδος εξαρτήματος
3. Κωδικός τεχνίτη
4. Ημερομηνία εργασίας
5. Ώρα εργασίας
6. Αύξοντας αριθμός συγκόλλησης
7. Διάμετρος σωλήνα
8. Θερμοκρασία περιβάλλοντος
9. Χρόνος συγκόλλησης
10. Καταγραφή στην μνήμη της συσκευής τυχόν διακοπής της συγκόλλησης.

4.2. Μετωπική συγκόλληση (Butt-fusion welding)

Με την μέθοδο αυτή τήκονται τα άκρα των σωλήνων/εξαρτημάτων με τη βοήθεια μιάς θερμαντικής πλάκας, η οποία έρχεται σε επαφή με αυτά. Τα άκρα των σωλήνων/εξαρτημάτων πρέπει να πλαναριστούν με ειδικό εργαλείο πριν τη συγκόλληση και να καθαριστούν επιμελώς με καθαρό πανί ή μαλακό χαρτί εμποτισμένο στο κατάλληλο καθαριστικό (ασετόν κλπ.).

Για τη μετωπική συγκόλληση είναι απαραίτητη κατάλληλη συσκευή συγκόλλησης, η οποία είναι κατασκευασμένη συνήθως για κάποιο εύρος διαμέτρων (π.χ. 90-250 mm, 200-400 mm, 315-630 mm, κ.ο.κ.).

Η συσκευή αυτή αποτελείται από:

α) Το κύριο σώμα με τους τέσσερις σφιγκτήρες (δαγκάνες) με ένθετα τεμάχια για κάθε διαφορετική διάμετρο (από τους οποίους δύο είναι σταθεροί και δύο κινητοί με τη βοήθεια υδραυλικού εμβόλου).

β) Το θερμοστοιχείο (κινητό μέρος της συσκευής).

γ) Την υδραυλική αντλία (που κινεί το έμβολο εμπρός και πίσω άρα και τους κινητούς σφιγκτήρες).

δ) Την πλάνη ή κοπτικό (κινητό μέρος).

Μετά από την προετοιμασία που περιγράφεται ανωτέρω, ακολουθεί η διαδικασία συγκόλλησης των σωλήνων με τη μέθοδο αυτή, η οποία αποτελείται από τέσσερις φάσεις, όπως φαίνεται στα σχήματα 1 και 2 της παρούσας τεχνικής προδιαγραφής, ως κατωτέρω:

α) Την επαφή των σωλήνων με το θερμοστοιχείο υπό πίεση, για ένα χρόνο t_1 και έως ότου να σχηματισθεί κορδόνι ύψους a mm εσωτερικά και εξωτερικά του σωλήνα.

β) Την επαφή χωρίς πίεση για χρόνο t_2 , έως ότου να τηχθεί η απαραίτητη μάζα του υλικού γύρω από την περιοχή, που θα γίνει η συγκόλληση.

γ) Την απομάκρυνση των σωλήνων από το θερμοστοιχείο, την απομάκρυνση του ίδιου του θερμοστοιχείου από την περιοχή ανάμεσα στους σωλήνες και την επαφή των λειωμένων επιφανειών των σωλήνων με την ίδια πίεση για χρόνο t_3 .

δ) Την ψύξη των σωλήνων (δηλαδή των επιφανειών συγκόλλησης) για χρόνο t_4 υπό την ίδια πίεση:

Οι χρόνοι t_1 , t_2 , t_3 και t_4 , η πίεση συγκόλλησης και το πάχος του κορδονιού a εξαρτώνται από τη διάμετρο του σωλήνα και παρέχονται από τον κατασκευαστή του. Ειδικότερα ο χρόνος ψύξης t_4 , η πίεση τήξης-συγκόλλησης και το ύψος του κορδονιού a , μεγαλώνουν αντίστοιχα, όσο προχωρούμε σε μεγαλύτερες διαμέτρους.

4.3. Ηλεκτροσυγκόλληση (Electrofusion)

Με τη μέθοδο αυτή τα άκρα των προς συγκόλληση σωλήνων /εξαρτημάτων τήκονται με τη βοήθεια μίας ηλεκτρικής κυλινδρικής αντίστασης η οποία ευρίσκεται στην ηλεκτρομούφα που περιβάλλει τα άκρα.

Με κατάλληλα εργαλεία ξυσίματος ξύνεται προσεκτικά όλη η επιφάνεια των σωλήνων πάνω στην οποία θα συγκολληθούν τα εξαρτήματα σε μήκος λίγο μεγαλύτερο από το μήκος του ηλεκτροσυνδέσμου ή άλλου τεμαχίου και στη συνέχεια η επιφάνεια θα καθαρίζεται επιμελώς με καθαρό πανί ή μαλακό χαρτί εμποτισμένο στο κατάλληλο καθαριστικό (ασετόν κλπ.).

Για την ηλεκτροσυγκόλληση είναι απαραίτητη ειδική μηχανή, η οποία διοχετεύει συνεχές ρεύμα (συνήθως 12-48 Volt) στο εξάρτημα - ηλεκτρομούφα (σχ. 3) το οποίο έτσι μετά από ένα προκαθορισμένο χρόνο, για κάθε διάμετρο, λειώνει εσωτερικά και συγκολλείται με το σωλήνα (σχ. 4).

α. Μηχανές

Μηχανές electrofusion υπάρχουν τριών ειδών:

α) Οι χειροκίνητες (manual) στις οποίες ο χειριστής εισάγει μόνος του όλες τις παραμέτρους για την επίτευξη της συγκόλλησης.

β) Τις ημιαυτόματες (semi-automatic) στις οποίες ο χειριστής εισάγει κάποιες βασικές πληροφορίες, ενώ όλες οι υπόλοιπες πληροφορίες (τάση, χρόνος συγκόλλησης, κατασκευαστής, είδος εξαρτήματος, διάμετρος κ.α.) εισάγονται στη συσκευή με τη βοήθεια μίας ετικέτας («bar code») την οποία έχει το κάθε εξάρτημα (διαφορετική από εξάρτημα σε εξάρτημα) και ενός μαλυβιού ανάλυσης «bar code», το οποίο βρίσκεται στη συσκευή.

γ) Τις αυτόματες μηχανές (full-automatic) στις οποίες συνήθως με τη βοήθεια μίας μαγνητικής κάρτας εισάγονται όλες οι παράμετροι της συγκόλλησης στην συσκευή αυτόματα.

β. Εργαλεία

Για τη μέθοδο της ηλεκτροσυγκόλλησης είναι απαραίτητα κάποια εργαλεία, που βοηθούν στο να γίνει η συγκόλληση όσο το δυνατόν καλύτερη και είναι τα :

α) Σφιγκτήρες (clamps) οι οποίοι κρατούν στους δύο σωλήνες, που πρόκειται να συγκολληθούν με την ηλεκτρομούφα, σταθερούς κατά τη διάρκεια της συγκόλλησης και της ψύξης.

β) Ξύστρα (τριών τύπων): χειρός, περιστροφική - διαφορετική για κάθε διάμετρο και περιστροφική (για ένα μεγάλο εύρος διαμέτρων). Με την ξύστρα ξύνουμε την επιφανειακή οξειδωση του σωλήνα πριν τη συγκόλληση.

γ) Κόφτες σωλήνων (κόφτης χειρός, τύπου ψαλίδας, περιστροφικός και τύπου καρμανιόλας) οι οποίοι κόβουν τα προς συγκόλληση άκρα όσο το δυνατόνκάθετα.

δ) Σφιγκτήρες απαραίτητοι για να συγκρατούν τις σέλλες παροχής σταθερά πάνω στο σωλήνα κατά τη διάρκεια της συγκόλλησης και ψύξης.

ε) Στρογγυλοποιητές (rounders) οι οποίοι διορθώνουν την τυχόν απόκλιση του σωλήνα από την ονομαστική εξωτερική διάμετρο.

στ) Εργαλείο ευθυγράμμισης των άκρων του ρολού, πριν τη διαδικασία της συγκόλλησης.

γ. Διαδικασία συγκόλλησης

Αρχικά απομακρύνεται η οξειδωμένη επιφάνεια του σωλήνα (περίπου 0,1 mm) και καθαρίζεται περιφερειακά η επιφάνεια, που πρόκειται να γίνει η κόλληση. Στη συνέχεια τοποθετείται ο σωλήνας μέσα στο εξάρτημα και διοχετεύουμε σε αυτό ηλεκτρικό ρεύμα από τους δύο αποδέκτες, που βρίσκονται στο πάνω μέρος του εξαρτήματος - ηλεκτρομούφα. Ο χειριστής με απλούστατο χειρισμό της ειδικής συσκευής επιτυγχάνει τη σύνδεση μετά από ένα προκαθορισμένο χρόνο. Η αυτοματοποιημένη μέθοδος electrofusion σε συνδυασμό με την ακριβή τήρηση των προδιαγραφών και την εκπαίδευση του προσωπικού εγγυάται την ασφαλή και αξιόπιστη σύνδεση των εξαρτημάτων με τους σωλήνες τόσο στο νερό όσο και στα δίκτυα Φυσικού Αερίου, όπου η στεγανότητα παίζει πρωτεύοντα ρόλο.

Η διαδικασία της ηλεκτροσυγκόλλησης περιγράφεται σχηματικά στο σχήμα 5

5. Δοκιμές Δικτύου PE

5.1. Γενικά

Οι δοκιμές δικτύου που προδιαγράφονται στην παρούσα Τεχνική Προδιαγραφή έχουν σκοπό να πιστοποιήσουν την ασφαλή και ομαλή λειτουργία δικτύου ύδρευσης από P.E., την στεγανότητά του σε περίπτωση που αυτό δεχθεί μεγάλη πίεση καθώς και την σημασία της εκκένωσης αέρος.

Οι εργασίες αφορούν στην προετοιμασία του δικτύου για την πραγματοποίηση δοκιμών, στην εφαρμογή των δοκιμών, στην ερμηνεία των αποτελεσμάτων τους καθώς και στις διαδικασίες που απαιτούνται για να τεθεί το δίκτυο σε λειτουργία μετά την λήξη των εργασιών.

Μερικοί από τους παράγοντες που μπορεί να επηρεάζουν τα αποτελέσματα είναι:

- το μήκος του υπό δοκιμή σωλήνα
- η διάμετρος του σωλήνα
- οι μεταβολές στη θερμοκρασία
- το εύρος της πίεσης δοκιμής που εφαρμόστηκε
- ο ρυθμός / ταχύτητα με την οποία εφαρμόζεται η πίεση
- η προκύπτουσα επιμήκυνση
- η κλίση του σωλήνα
- η παρουσία αέρα στον αγωγό
- ο βαθμός οποιασδήποτε τυχόν διαρροής
- η σχετική μετακίνηση των «μεταλλικών» ειδικών τεμαχίων
- η αποδοτικότητα της επίχωσης και της συμπύκνωσης γύρω από τον σωλήνα
- η ακρίβεια του εξοπλισμού δοκιμής

Ένα επιτρεπόμενο ποσό απωλειών λόγω της συμμετοχής των παραπάνω παραγόντων είναι δύο (2) λίτρα ανά μέτρο ονομαστικής εσωτερικής διαμέτρου, ανά χιλιόμετρο μήκους, ανά μέτρο πιεζομετρικού φορτίου, ανά 24ωρη εφαρμογή της δοκιμαστικής πίεσης.

$$Q (1) = 2 \times \text{διαμ. (μ.)} \times \text{μήκος (χλμ.)} \times \text{πιεζομετρικό φορτίο (μ.) ανά ημέρα}$$
όπου Q ίσον η μετρημένη ποσότητα του προστιθέμενου νερού.

Επίσης σωλήνες από παχύρρευστα ελαστικά υλικά όπως το P.E. παρουσιάζουν επιπρόσθετα επιμήκυνση και χαλάρωση λόγω των αναπτυσσομένων τάσεων.

Όταν ο αγωγός PE τίθεται σε δοκιμαστική πίεση, θα παρατηρηθεί πτώση της πίεσης (ή φθίνουσα πορεία της πίεσης), ακόμα και σε ένα σύστημα χωρίς διαρροές, λόγω της παχύρρευστο - ελαστικής αντίδρασης (επιμήκυνσης) του υλικού.

Σχήμα 1: Τυπική καμπύλη πίεσης για ελεύθερο (μη συνδεδεμένο) σωλήνα P.E.

Η επιρροή των παραπάνω παραγόντων για σωλήνες από ΡΕ, μπορεί να μειωθεί με προσεκτικό προγραμματισμό και προετοιμασία της δοκιμής. Οι ιδιαίτερες επιπτώσεις της επιμήκυνσης και της χαλάρωσης λόγω των τάσεων που αναπτύσσονται κατά την διάρκεια της υδροστατικής δοκιμής στα αποτελέσματά της, εκτιμούνται με τις διαδικασίες ανάλυσης που προτείνονται παρακάτω.

5.2. Η προετοιμασία της δοκιμής

Απαιτείται ο έλεγχος σε υδροστατική πίεση όλων των σωλήνων Ρ.Ε. του δικτύου ύδρευσης, με την διαδοχική δοκιμή λογικών μηκών των αγωγών, ανάλογα με την διάμετρο του σωλήνα και τις επιτόπου συνθήκες, λαμβάνοντας υπόψη τη διαθεσιμότητα του νερού που απαιτείται για την δοκιμή. Αγωγοί με μήκος άνω των 1000 μ. απαιτούν δοκιμές σε τμήματα. Όπου υπάρχει μεγάλη διαφορά πιεζομετρικού φορτίου, ο αγωγός πρέπει να χωριστεί σε τμήματα (βλ. σχ. 2). Αυτό γίνεται ώστε να μην επηρεάσει τα αποτελέσματα της υδροστατικής δοκιμής, το μεγάλο στατικό φορτίο.

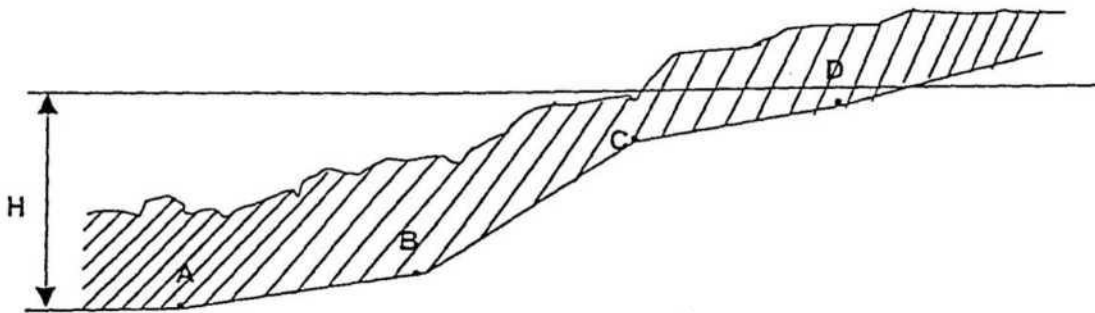

Σχήμα 2: Χωρισμός του αγωγού σε τμήματα για την αποφυγή μεγάλου στατικού φορτίου.

Όπου δοκιμάζονται μήκη μεγαλύτερα των 1000 μ., συνιστάται η συνεχής επικοινωνία (μέσω CB ή κινητού τηλεφώνου) των αρμοδίων που εκτελούν την δοκιμή στα απόμακρα σημεία του έργου.

Οι δοκιμές θα εκτελούνται σε τμήματα τα οποία θα υποδείξει η Διευθύνουσα Υπηρεσία. Τα τμήματα αυτά θα απομονωθούν με φλαντζωτά τέρματα ή πώματα δηλ. στα άκρα του αγωγού που θα δοκιμαστεί πρέπει να τοποθετηθούν κατάλληλα φλαντζωτά ειδικά τεμάχια με τυφλά τέρματα συνδεδεμένα στα άκρα των σωλήνων μηχανικά (με κοχλίες) ή με αυτογενή συγκόλληση. Τα τέρματα με κοχλίες που δεν αντέχουν στην φόρτιση του σωλήνα πρέπει να στερεωθούν με σώματα αγκύρωσης ώστε να ανταπεξέλθουν στις πιέσεις δοκιμής χωρίς μετακινήσεις. Δεν θα χρησιμοποιηθούν κλειστές βάννες ως τέρματα.

Τα ειδικά διαμορφωμένα άκρα των σωλήνων που θα χρησιμοποιηθούν κατά την δοκιμή πρέπει να σχεδιασθούν ώστε να επιτρέπουν τον έλεγχο και τον υπολογισμό της πλήρωσης και της μετέπειτα εκκένωσης του αγωγού. Τα τυφλά φλαντζωτά τέρματα (ή πώματα) πρέπει να έχουν δύο ταπωμένα ανοίγματα, εισαγωγής και εξαγωγής και να είναι εξοπλισμένα με τα κατάλληλα μανόμετρα και αισθητήρια πίεσης.

Ο εξοπλισμός παραγωγής πίεσης (χειροκίνητος ή μηχανικός), ο οποίος θα επιλεγεί μετά από συνεννόηση με τη Διευθύνουσα Υπηρεσία, να είναι αντοχής, σωστά διαστασιολογημένος, και με κατάλληλες συνδέσεις ώστε να μπορεί να αναπτύξει και να διατηρήσει την απαιτούμενη πίεση δοκιμής σε διάστημα λιγότερο των δύο ωρών και να την διατηρήσει για τους χρόνους που απαιτεί η δοκιμή. Όλες οι ενώσεις καθώς και οι διατάξεις δικλείδων αντεπιστροφής πρέπει να ελέγχονται πριν την δοκιμή. Όπου χρησιμοποιηθούν μανόμετρα τύπου Budenberg, πρέπει να είναι αρκετά μεγάλα ώστε να διαβάζονται εύκολα οι μετρήσεις και να διαθέτουν ακρίβεια + 0,26 bar.

Συνιστάται η χρήση αισθητηρίων πίεσης (transducers) με ηλεκτρονικά καταγραφικά (data loggers) σε όλες τις διατάξεις ώστε να κρατηθούν πλήρη στοιχεία καθ' όλη την διάρκεια της δοκιμής, κατά την διάρκεια της φόρτισης του αγωγού καθώς και κατά την αποφόρτισή του. Η εμπειρία έχει δείξει ότι η χρήση μικροεπεξεργαστών και άλλου ηλεκτρονικού εξοπλισμού

επιτρέπει την επιμελή παρακολούθηση των πιέσεων καθ' όλη την διάρκεια της δοκιμής και όχι μόνο στο τέλος της. Δίνει επίσης την δυνατότητα να διαθέτεις αξιόλογα αποτελέσματα (αποδεκτά ή όχι) αρκετά γρήγορα χωρίς την συνεχή παρουσία επί τόπου κατά την διάρκεια της δοκιμής.

Τα αισθητήρια πίεσης ή τα ηλεκτρονικά καταγραφικά πρέπει να διαθέτουν τα παρακάτω χαρακτηριστικά, για να εξασφαλίσουμε ότι τα λάθη στη μέτρηση της πίεσης δεν συμβάλλουν στην γενικότερη αβεβαιότητα για τον εντοπισμό διαρροών :

- μη γραμμικότητα (non-linearity) και υστέρηση + 0,2% ή καλύτερα μεταξύ 5 και 16 bar
- πλήρη θερμοκρασιακή επανόρθωση σε θερμοκρασίες από 0 - 50° C
- δυνατότητα για ανάλυση πίεσης της τάξεως των 0,02 bar ή καλύτερα.

Όλα τα συστήματα ελέγχου πίεσης πρέπει να καλιμπραριστούν και να έχουν σημείο αναφοράς κάποιο σύστημα δοκιμής μόνιμου βάρους (dead weight) που αντιστοιχεί στο εύρος των φορτίων της δοκιμής, πριν και μετά τις δοκιμές.

Όλα τα συστήματα ελέγχου πίεσης πρέπει να διαβάζονται με αναφορά στα υψόμετρα εδάφους του σημείου όπου βρίσκονται, που συνήθως είναι το πιο χαμηλό σημείο της χάραξης όπως αναφέρεται και παρακάτω.

Όσον αφορά την σταθερότητα του υπό δοκιμή τμήματος αγωγού οι τοπικές συνθήκες και η άποψη της Διευθύνουσας Υπηρεσίας θα είναι οι παράγοντες που θα αποφασίσουν εάν οι συνδέσεις των αγωγών θα παραμείνουν ανεπίχωτες ή όχι κατά την διάρκεια της δοκιμής. Η επίχωση και η επαρκής συμπύκνωση του πέριξ εδάφους, τουλάχιστον στο σώμα του κυρίως αγωγού αν όχι στις συνδέσεις, θα εμποδίσει τις υπερβολικές μετακινήσεις και θα διατηρήσει κατάλληλη θερμοκρασία. Τμήματα εκτεθειμένου αγωγού πρέπει να προστατεύονται από γρήγορες θερμοκρασιακές μεταβολές κατά την διάρκεια της δοκιμής. Θεωρείται φρόνιμο (προνοητικό) να μην επιχωθούν κατά την διάρκεια της δοκιμής, συνδέσεις με κοχλίες ή άλλη μηχανική σύνδεση, εφόσον είναι δυνατό.

Εφόσον έχει ακολουθηθεί η διαδικασία που περιγράφεται παρακάτω ώστε να αποφευχθεί ο εγκλωβισμός αέρα κατά την πλήρωση του αγωγού με νερό, ο αγωγός πρέπει να σταθεροποιηθεί θερμοκρασιακά τουλάχιστον 2-3 ώρες ανάλογα με το μέγεθος του αγωγού και τις επικρατούσες καιρικές συνθήκες. Συνίσταται η δοκιμή να γίνει την επόμενη μέρα μετά το γέμισμα του αγωγού.

5.3. Ιδιαίτερες αρχές για την δοκιμή αγωγών PE

Με δεδομένο την παχύρρευστη ελαστική συμπεριφορά (επιμήκυνση) των αγωγών PE, η φθίνουσα πορεία του διαγράμματος πίεσης σε σχέση με το χρόνο κατά την διάρκεια της δοκιμής θα είναι μη γραμμική (όπως περιγράφεται στην παράγραφο 2. και φαίνεται στο σχήμα 1).

Εάν η παραπάνω σχέση (πίεσης-χρόνου) παρουσιαστεί ξανά γραφικά με συντεταγμένες τον λογάριθμο της πίεσης και τον λογάριθμο του χρόνου, το αποτέλεσμα θα είναι μία ευθεία γραμμή (σχ. 3, γραμμή A-B). Η κλίση της γραμμής επισημαίνει εάν υπάρχει ή όχι διαρροή στο σύστημα, π.χ. η γραμμή A-C στο σχ. 3 έχει πιο έντονη κλίση από το αναμενόμενο σε σχέση με το χρόνο, γεγονός που υποδεικνύει την πιθανότητα διαρροής. Χρησιμοποιώντας το διάγραμμα της φθίνουσας πορείας του λογαρίθμου της πίεσης, είναι δυνατόν να προβλέψουμε την επιρροή της διαρροής τροποποιώντας τον υπολογισμό ώστε να ληφθεί υπόψη η πτώση πίεσης λόγω της διαρροής.

Η παρουσία εγκλωβισμένου αέρα στον αγωγό θα επηρεάσει επίσης το σχήμα της γραμμής επειδή ο αέρας συμπιέζεται και θα λειτουργήσει σαν πυκνωτής, διατηρώντας την πίεση με το χρόνο. Αυτό θα μας δώσει πιο ήπια, από το αναμενόμενο, κλίση στην γραμμή σε σχέση με τον χρόνο, γραμμή A-D στο σχ. 3. Η ποσότητα του εγκλωβισμένου αέρα μπορεί να εκτιμηθεί τροποποιώντας τους νόμους περί αερίων ώστε να προβλεφθεί ο τρόπος κατά τον οποίον ο αέρας θα επηρεάσει τα χαρακτηριστικά

αύξησης πίεσης.

A-B αναμενόμενη κλίση για ιδανικό αγωγό P.E. A-C κλίση περισσότερο απότομη από το αναμενόμενο - πιθανότητα διαρροής

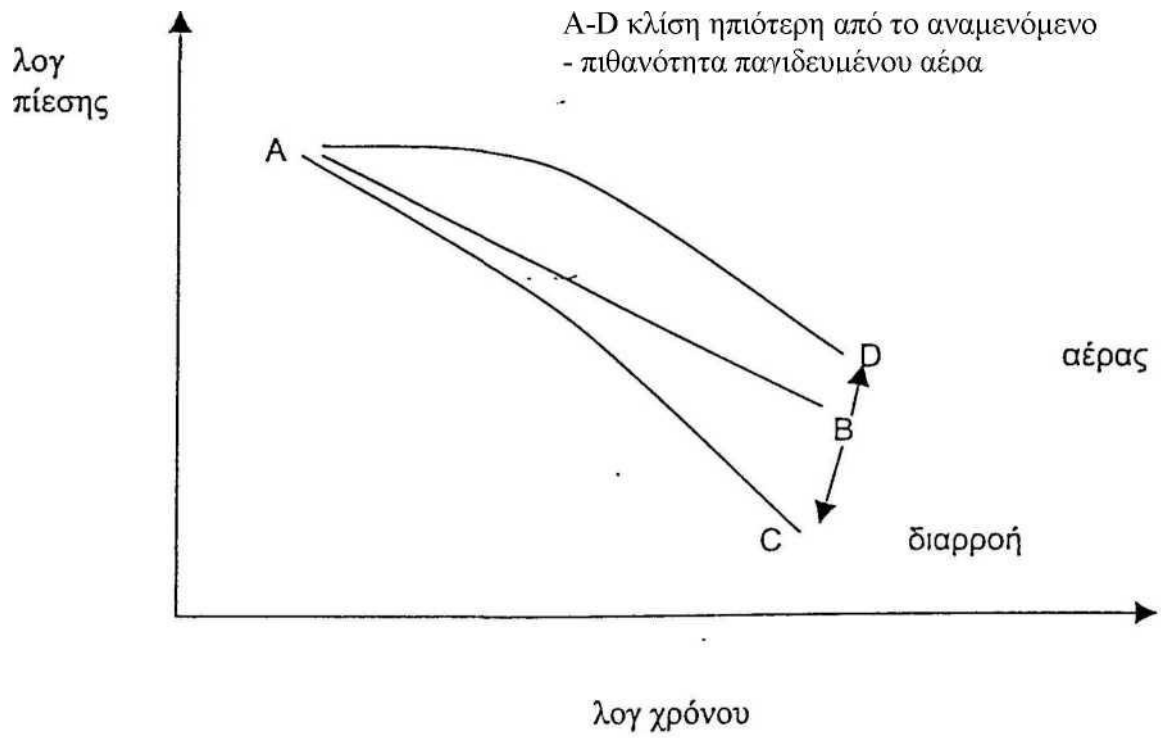

Σχήμα 3 : Διάγραμμα λογαρίθμου πίεσης συναρτήσει του λογαρίθμου του χρόνου.

5.4. Εκκένωση των αγωγών από τον αέρα

Η εξαέρωση του αγωγού πρέπει να γίνει, στο μέγιστο δυνατόν.

Όπου είναι δυνατόν, το σημείο εισροής του νερού και το σημείο ελέγχου πρέπει να είναι στο χαμηλότερο σημείο της χάραξης ώστε να διευκολύνεται η απομάκρυνση του αέρα κατά την πλήρωση του αγωγού. Στο σημείο αυτό καταγράφεται επίσης το μέγιστο πιεζομετρικό φορτίο και επιτυγχάνεται καλύτερος έλεγχος στην διαρροή νερού κατά την δοκιμή. Κατάλληλες διατάξεις εξαερισμού πρέπει να τοποθετηθούν σε όλα τα ψηλά σημεία της χάραξης. Πρέπει να τοποθετηθεί εξαεριστήρι όσο γίνεται πιο κοντά στην στέψη του αγωγού δηλ. στο πιο ψηλό σημείο κάθε άκρου του υπό δοκιμή τμήματος του αγωγού.

Στα άκρα του σωλήνα που θα δοκιμαστεί συνιστάται η προσωρινή τοποθέτηση ειδικού τεμαχίου γωνία με ενσωματωμένη στήριξη (duckfoot bend) διότι διευκολύνει την εξαέρωση και την ακόλουθη απομάκρυνση όποιου σφουγγαριού τυχόν χρησιμοποιηθεί (βλέπετε παρακάτω).

Πριν αρχίσει το γέμισμα του αγωγού, όλες οι διατάξεις εξαέρωσης πρέπει να ανοιχτούν. Με δεδομένο ότι έχουν τοποθετηθεί αυτόματα εξαεριστήρια σε όλα τα ψηλά σημεία της χάραξης, συνιστάται να αφαιρεθεί η μπάλα του εξαεριστηρίου στο πιο ψηλό σημείο ώστε να δημιουργηθεί εξάρτημα που επιτρέπει την ταχεία εξαέρωση. Όπου απαιτούνται υψηλές δοκιμαστικές πιέσεις, πρέπει να εξετασθεί η πιθανότητα απομόνωσης του εξαεριστηρίου ώστε να μην υποστεί βλάβη η μπάλα του εξαεριστηρίου.

Ο αγωγός πρέπει να φορτίζεται με ρυθμό που αντιστοιχεί στις δυνατότητες του συστήματος εξαέρωσης.

Η τοποθέτηση ενός στιβαρού σφουγγαριού στην αρχή της στήλης νερού μπορεί να βοηθήσει, ιδιαίτερα για παράδειγμα, σε περιπτώσεις όπου ο αγωγός παρουσιάζει μικρές ανωμαλίες στα τοιχώματά του. Μόλις επιβεβαιωθεί η πλήρης φόρτιση του αγωγού, πρέπει να σφραγισθούν όλα τα σημεία εξαέρωσης. Τα αυτόματα εξαεριστήρια θα κλείσουν μόνα τους αλλά καλό θα είναι να ελέγχονται κατά την διάρκεια της δοκιμής.

5.5. Πίεση δοκιμής

Για σωλήνες PE οι προτεινόμενες πιέσεις δοκιμής είναι οι εξής:

- για συστήματα από 6 bar μέχρι 10 bar, συνιστάται 1,5 φορές η **κλάση πίεσης** του σωλήνα,
- για συστήματα από 12 bar μέχρι 16 bar, συνιστάται 1,5 φορές η **πίεση λειτουργίας**.

Η **μέγιστη** δοκιμαστική πίεση θα πρέπει να είναι 1,5 φορές η μέγιστη κλάση πίεσης του στοιχείου με την χαμηλότερη κλάση στο σύστημα.

5.6 Εφαρμογή της δοκιμής

Η δοκιμή και οι αντοχές πιέσεων των επιμέρους στοιχείων του συστήματος να είναι σύμφωνες με το σχέδιο Ευρωπαϊκού Προτύπου με αριθμό pr EN 805.

Είναι πολύ σημαντικός ο ρυθμός με τον οποίον εφαρμόζεται η πίεση, π.χ. ο χρόνος που απαιτείται για να επιτευχθεί η επιλεγμένη πίεση δοκιμής στον αγωγό. Η πίεση πρέπει να εφαρμόζεται στον αγωγό με συνεχή άντληση σε λογικά σταθερό ρυθμό σε σχέση με τον όγκο / χρόνο. Ο όγκος μπορεί να προσδιορισθεί είτε με απευθείας μέτρηση είτε κατ' εκτίμηση με τον αριθμό των ολοκληρωμένων κινήσεων του εμβόλου.

Η αύξηση της πίεσης πρέπει να ελέγχεται, να καταγράφεται και να αναλύεται ώστε να προσδιορισθεί η ύπαρξη αέρα. Το σχετικό ποσοστό του αέρα στο σύστημα μπορεί να εκτιμηθεί με βάση τον χρόνο που απαιτείται για να πιεσθεί ο αγωγός, με δεδομένο κάποιο συγκεκριμένο ρυθμό και την αντίδραση του αγωγού κατά την φάση της

φόρτισης.

Στο σχ. 4, φαίνονται οι αλλαγές της καμπύλης με την αυξανόμενη παρουσία αέρα στο υπό δοκιμή τμήμα. Εάν δεν υπάρχει αέρας στο σύστημα, η συνάρτηση είναι γραμμική (γραμμή A-B). Με την αύξηση της ποσότητας του αέρα στο σύστημα, η καμπύλη γίνεται πιο κυρτή π.χ. A-C, A-D, και A- E.

Χωρίς αέρα

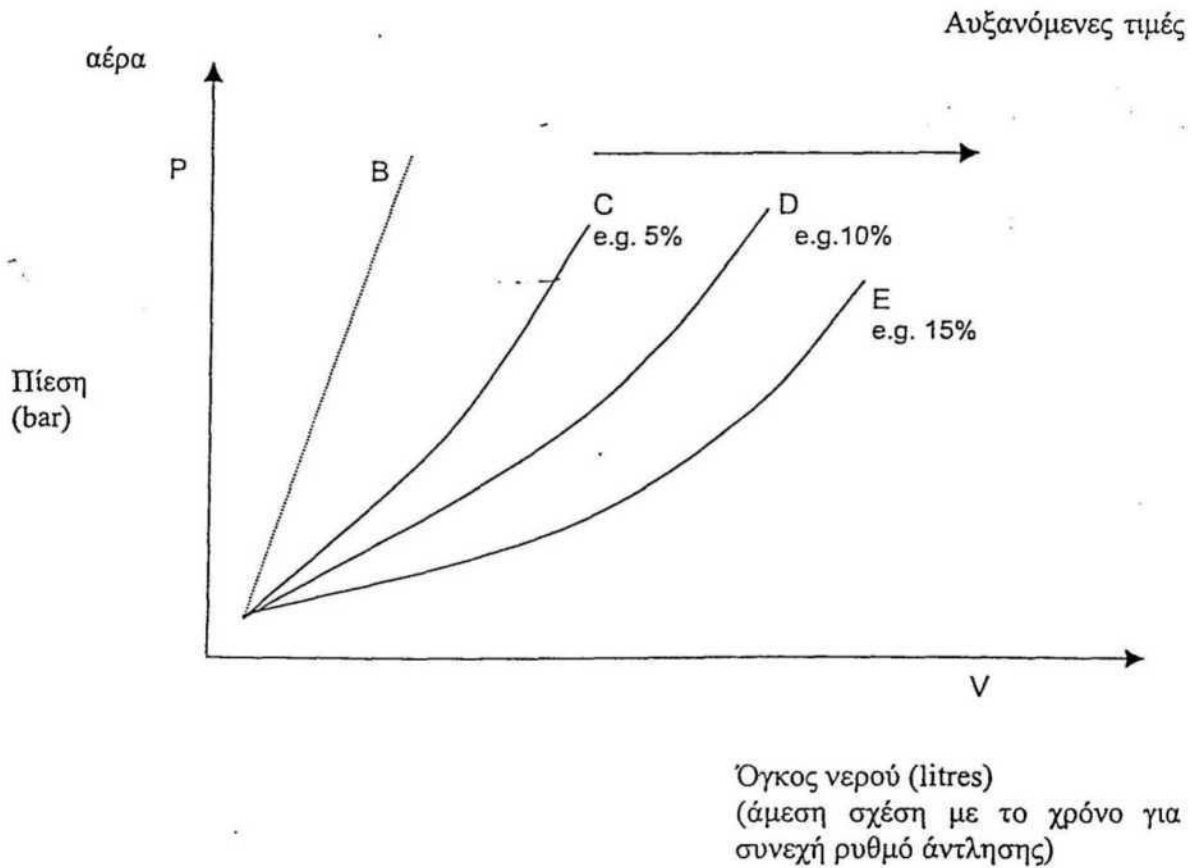

Σχήμα 4 : Σχέση πίεσης / όγκου κατά την διάρκεια της δοκιμής πίεσης.

Εάν από την παραπάνω ανάλυση εκτιμάται ότι υπάρχει σημαντική ποσότητα αέρα στον αγωγό, τότε πρέπει να τερματιστεί αμέσως η δοκιμή και να εφαρμοστούν

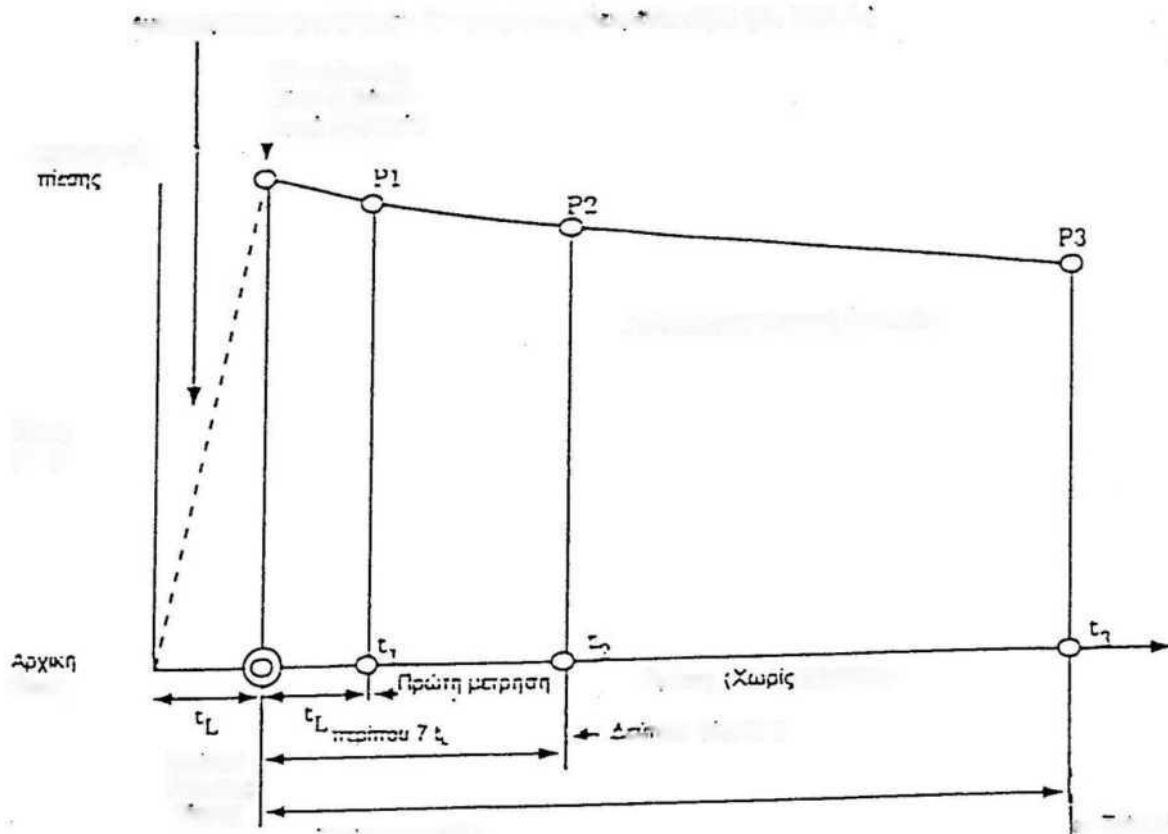

διαδικασίες για την εκκένωση του αέρα της περιγράφεται στην παράγραφο 5.4. Εάν δεν τερματιστεί η δοκιμή αμέσως, τα αποτελέσματα θα είναι εσφαλμένα.

Εάν από την παραπάνω ανάλυση προκύπτει γραμμική σχέση (γραμμή A-B) τότε η δοκιμή μπορεί να συνεχισθεί.

Με την επίτευξη της πίεσης δοκιμής και την εκπλήρωση του όρου για ελαχιστοποίηση του εγκλωβισμένου αέρα, ο αγωγός απομονώνεται και παρακολουθείται η εσωτερική πίεση. Ο χρόνος για την φόρτιση του αγωγού με την πίεση δοκιμής (t_L) χρησιμοποιείται ως σημείο αναφοράς. Η φθίνουσα τιμή της εσωτερικής πίεσης καταγράφεται σε τακτά χρονικά διαστήματα ξεκινώντας κάποια λεπτά μετά την απομόνωση του αγωγού (κλείσιμο δικλείδας).

Μια ολοκληρωμένη ανάλυση απαιτεί μεγάλο αριθμό μετρήσεων κατά τη διάρκεια της δοκιμής.

Κατά το διάστημα στο οποίο ο αγωγός τίθεται υπό πίεση, παρατηρείται μια χαλάρωση του σωλήνα. Λόγω του παραπάνω φαινομένου εφαρμόζεται της διορθωτικός συντελεστής που κατά εμπειρία είναι $0,4 t_L$.

5.7. Ανάλυση της δοκιμής πίεσης - Προβλεπόμενες πιέσεις

Για να μπορούμε να λάβουμε υπόψη την πιθανή ύπαρξη προβλημάτων λόγω διαρροών ή εγκλωβισμένου αέρα, εκτελείται συμπληρωματική ανάλυση κατά την διάρκεια της δοκιμής. Η συμπληρωματική ανάλυση απαιτεί την σύγκριση της καταγεγραμμένης πίεσης σε μια οποιαδήποτε δεδομένη στιγμή, με την προβλεπόμενη πίεση, με δεδομένο ότι με μια λογαριθμική γραφική παράσταση της φθίνουσας τιμής της πίεσης σε έναν ιδεατό αγωγό PE προκύπτει γραμμική σχέση. Κάθε παρέκκλιση από την γραμμική σχέση υποδεικνύει την πιθανότητα διαρροής ή εγκλωβισμού αέρα.

Η προβλεπόμενη πίεση υπολογίζεται ως εξής:

$$P = P_L [2,5 (t/t_L) + 1]^{-n}$$

όπου	P	= η προβλεπόμενη πίεση σε χρόνο t
	P _L	= η πίεση δοκιμής (αρχή της δοκιμής - επίτευξη της πίεσης δοκιμής)
	t	= χρόνος (από τον χρόνο επίτευξης της δοκιμαστικής πίεσης)
	t _L	= χρόνος φόρτισης

Από την εμπειρία ξέρουμε ότι:

Για αγωγούς σε συμπυκνωμένο έδαφος $n = 0,04$.

Για αγωγούς χωρίς υποστήριξη $n = 0,01$.

Εάν η πραγματική καταγεγραμμένη πίεση διαφέρει σημαντικά από την προβλεπόμενη τιμή, τότε θα πρέπει να γίνει προσεκτική ανάλυση της μορφής (κλίσης) της καμπύλης χρησιμοποιώντας όλες τις μετρήσεις.

Τα στοιχεία πρέπει να παρουσιάζονται σε λογαριθμική γραφική παράσταση, παρόμοια με τη γραφική παράσταση στο σχήμα 3. Εάν η καμπύλη παρουσιάζει την μορφή (αυξημένη κλίση) της καμπύλης A-C (δηλαδή οι πραγματικές καταγεγραμμένες μετρήσεις είναι μικρότερες των προβλεπομένων), σημαίνει ότι υπάρχουν διαρροές. Εάν η καμπύλη παρουσιάζει την μορφή (πτωτική κλίση) της καμπύλης A-D (δηλαδή οι πραγματικές καταγεγραμμένες μετρήσεις είναι μεγαλύτερες των προβλεπομένων), σημαίνει ότι υπάρχει εγκλωβισμένος αέρας. Εάν η καμπύλη παρουσιάζει γραμμική μορφή μεταξύ των τιμών 0,04 - 0,05 και 0,08 και 0,1, σημαίνει ότι υπάρχει ανεπαρκής συμπίκνωση του εδάφους, αλλά δεν σημαίνει αποτυχία της δοκιμής.

Σημείωση: Ο βαθμός των διαρροών μπορεί να προβλεφθεί σαν σχέση του όγκου νερού που προστίθεται.

5.8. Δοκιμή πίεσης - Γενικά

Για την καλύτερη ανάλυση της δοκιμής πίεσης ή την πιο λεπτομερειακή συμπληρωματική ανάλυση (παραγράφους 5.6 και 5.7) συνιστάται η χρήση ηλεκτρονικών καταγραφικών.

Υπάρχουν καταγραφικά με ενσωματωμένη δυνατότητα επεξεργασίας δεδομένων. Αυτά τα καταγραφικά διευκολύνουν τις διαδικασίες της δοκιμής και εξασφαλίζουν τον έγκαιρο εντοπισμό πιθανής διαρροής. Τα καταγραφικά μας εξασφαλίζουν:

- την επιτόπου ανάλυση της συμπεριφοράς της πίεσης σε οποιαδήποτε χρονική στιγμή.
- την λεπτομερειακή ανάλυση των ολοκληρωμένων καμπυλών της αύξησης και της μείωση της εσωτερικής πίεσης.
- την καταγραφή των δοκιμασιών για περαιτέρω μελέτη.
- την χρήση λογισμικού για την υποβοήθηση της ανάλυσης και την ολοκλήρωση των υπολογισμών.

Σε οποιοδήποτε στάδιο της δοκιμής όπου εντοπισθεί μη αποδεκτός βαθμός διαρροών, συνιστάται να γίνει επανέλεγχος όλων των μηχανικών συνδέσμων και εξαρτημάτων πριν τον έλεγχο των συγκολλημένων ενώσεων. Οποιοδήποτε σφάλμα αποκαλυφθεί με την αστοχία της δοκιμής πρέπει να διορθώνεται και να ξανά εκτελείται η δοκιμή.

Με την ολοκλήρωση της δοκιμής, η υπολειπόμενη πίεση πρέπει να εκτονώνεται με

αργούς ρυθμούς μέχρι να επανέλθει ο αγωγός στην αρχική του μορφή (πριν την δοκιμασία).

Σε περίπτωση που θα απαιτηθεί επιπλέον δοκιμή στον αγωγό, η νέα δοκιμή πρέπει να προγραμματισθεί με συνεννόηση με την Διευθύνουσα Υπηρεσία, μετά από αρκετό χρόνο ώστε να δοθεί στον αγωγό η ευκαιρία να συνέρθει από τις προηγούμενες φορτίσεις. Ο παραπάνω χρόνος επαναφοράς ποικίλει ανάλογα με τις ειδικές περιστάσεις του έργου, αλλά συνήθως επαρκεί χρόνος ίσος με πέντε (5) φορές τον χρόνο της προηγούμενης δοκιμής.

Για όλες τις δοκιμασίες θα καταρτισθούν πρωτόκολλα υπογραφόμενα από τη Διευθύνουσα Υπηρεσία και τον Ανάδοχο.

Ελαττώματα που διαπιστώνονται κατά τις δοκιμασίες επισκευάζονται αμέσως από τον Ανάδοχο. Η Διευθύνουσα Υπηρεσία μπορεί να ζητήσει την αντικατάσταση βλαβέντων τμημάτων κατά τις δοκιμασίες και την επαναστεγάνωση των μη στεγανών αρμών. Στην περίπτωση αυτή η Διευθύνουσα Υπηρεσία θα ορίζει την ημερομηνία επανάληψης της δοκιμασίας του ίδιου τμήματος της σωληνώσεως.

Όλες οι περιγραφόμενες δοκιμασίες, περιλαμβανομένων και των πρόσθετων εργασιών που απαιτούνται για την εκτέλεσή τους (π.χ. προσωρινές αγκυρώσεις), θα γίνονται με φροντίδα και δαπάνη του Αναδόχου.

Τρίκαλα, / /2019

Ο Συντάξας

Ηλίας Γεωργούλας

Πολιτικός Μηχανικός

Θεωρήθηκε

Ο Δ/ντής Τ.Υ. ΔΕΥΑΤ

Ηλίας Βαλαώρας

Ηλεκτρολόγος Μηχανικός